



LAPORAN KINERJA (lkj) 2022



DINAS PENDIDIKAN
ACEH
TAHUN 2023

DAFTAR ISI

| | |
|--|--------|
| KATA PENGANTAR | i |
| IKHTISAR EKSEKUTIF | iii |
| DAFTAR ISI | v |
| DAFTAR TABEL | vi |
| DAFTAR GRAFIK | vii |
| BAB I : PENDAHULUAN | 1 |
| 1.1. Landasan Hukum | 3 |
| 1.2. Tujuan dan Sasaran Penulisan LAKIP | 6 |
| 1.3. Tugas, Fungsi dan Struktur Organisasi | 6 |
| 1.3.1. Tugas Pokok | 6 |
| 1.3.2. Tugas Pokok, Fungsi dan Kewenangan | 7 |
| 1.3.3. Struktur Organisasi SKPA | 11 |
| 1.4. Tugas Pokok dan Fungsi berdasarkan jabatan pada Dinas Pendidikan Aceh Susunan Kepegawaian | 12 |
| 1.4.1. Kepala Dinas | 12 |
| 1.4.2. Sekretariat | 13 |
| 1.4.3. Bidang SMA dan PKLK | 14 |
| 1.4.4. Bidang SMK | 15 |
| 1.4.5. Bidang Pembinaan GTK | 16 |
| 1.4.6. Bidang Sarana dan Prasarana | 17 |
| 1.4.7. Jabatan Fungsional | 17 |
| 1.5. Kepegawaian | 18 |
| 1.5.1. Tata Kerja | 18 |
| 1.5.2. Tugas pokok pengawas satuan pendidikan | 19 |
| 1.5.3. Tugas pokok Pengawas | 19 |
| 1.5.4. Tugas pokok Pengawas BK | 19 |
| 1.5.5. Tugas Pokok Pengawas SLB | 20 |
| 1.5.6. Arsiparis | 20 |
| BAB II : PERENCANAAN KINERJA | 22 |
| A. Rencana Strategis | |
| 2.1. Identifikasi Permasalahan | 21 |
| 2.1.1. Visi | 23 |
| 2.1.2. Misi | 23 |
| 2.1.3. Program Prioritas | 24 |
| 2.1.4. Tugas Pokok dan Fungsi Dinas Pendidikan aceh | 24 |
| 2.1.5. Kewenangan Dinas Pendidikan Aceh | 26 |
| 2.2. Tujuan Umum, Sasaran dan Indikator Sasaran | 30 |
| 2.2.1. Tujuan Strategis | 30 |

| | |
|---|------------|
| 2.2.2. Sasaran Strategis | 30 |
| B. Indikator Kinerja Kunci | |
| 2.3. Perjanjian Kinerja Dinas Pendidikan | 32 |
| 2.3.1. Meningkatnya Layanan Pendidikan Dasar yang Bermutu dan Merata | 32 |
| C. Program dan Kegiatan Pendukung..... | 33 |
| D. Rencana Kinerja Tahunan..... | 38 |
| E. Penetapan Kinerja | 42 |
| BAB III : AKUNTABILITAS KINERJA | 45 |
| A. Capaian Kinerja | 45 |
| B. Realisasi Anggaran | 94 |
| BAB IV : PENUTUP | 124 |

DAFTAR TABEL :

1. Tabel 3.1 Skala pengukuran capaian kinerja sasaran strategis.
2. Tabel 3.2 Perbandingan tingkat capaian kinerja beberapa tahun yang lalu
3. Tabel 3.4 Pengukuran Kinerja Indikator dan Sasaran Strategis Program Wajib Belajar Pendidikan Dua Belas Tahun.
4. Tabel 3.5 Data Pengukuran Kinerja Indikator dan Sasaran Strategi SMP/MTs/Paket B TA 2018 s.d 2022.
5. Tabel 3. 8 Rincian Realisasi Program Penunjang Urusan Pemerintahan Daerah.
6. Tabel 3.9 Rincian Realisasi Program Pengelolaan Pendidikan.
7. Tabel 3.10 Rincian Realisasi Kegiatan Pengelolaan Pendidikan Sekolah Menengah Atas.
8. Tabel 3.11 Rincian Realisasi Kegiatan Pengelolaan Pendidikan Sekolah Menengah Kejuruan.
9. Tabel 3.12 Rincian Realisasi Kegiatan Pengelolaan Pendidikan Khusus.
10. Tabel 3.13 Data Pengukuran Kinerja Indikator dan Sasaran Strategi SMA/SMK/Paket C TA 2018 s.d 2022.
11. Tabel 3.14 Rincian Realisasi Program Pengembangan Kurikulum.
12. Tabel 3.15 Daftar Data Pendidik Dan Tenaga Kependidikan Jenjang SMA,SMK dan SLB.
13. Tabel 3.16 Rincian Realisasi Program Pendidik Dan Tenaga Kependidikan.
14. Tabel 3.17 Rincian Realisasi Program Pengendalian Perizinan Pendidikan.

15. Tabel 3.18 Laporan Realisasi Anggaran Pendapatan dan Belanja Daerah Dinas Pendidikan Aceh Tahun 2022.
16. Tabel 3.20 Program dan Kegiatan pada Dinas Pendidikan Aceh Tahun 2022.

DAFTAR GRAFIK :

1. Grafik 3.1 Perkembangan APK Aceh jenjang SD/SMP/SMA sederajat Periode 2018-2022
2. Grafik 3.2 Data Kelulusan SD/MI/ dan SMP/MTs di Aceh TA 2019/2022.
3. Grafik 3.3 Data Capaian Indikator SMP/MTs/Paket B di Aceh TA 2018 s.d 2022.
4. Grafik 3.4 Data Capaian Indikator SMA/SMK/Paket C di Aceh TA 2018 s.d 2022.
5. Grafik 3.5 Rata-Rata lama Sekolah Aceh Tahun 2017-2022.

KATA PENGANTAR

Laporan Akuntabilitas Kinerja Dinas Pendidikan Aceh Tahun 2022 disusun sebagai bentuk pertanggungjawaban Dinas Pendidikan Aceh dalam pelaksanaan program dan kegiatan bidang pendidikan di Provinsi Aceh Tahun 2022 dalam rangka untuk mewujudkan terselenggaranya *Good Governance* dan *Clean Government* serta memenuhi ketentuan Peraturan Pemerintah No. 8 tahun 2006 dan Inpres No. 7 tahun 1999 tentang Akuntabilitas Kinerja Instansi Pemerintah (AKIP) dalam mencapai sasaran yang telah ditetapkan.

Penyusunan Laporan Akuntabilitas Kinerja Instansi Pemerintah (LAKIP) ini merupakan keharusan bagi setiap instansi/lembaga mulai dari pejabat eselon II ke atas untuk mempertanggungjawabkan pelaksanaan tugas pokok dan fungsinya serta pengelolaan sumber daya dan kebijaksanaan yang dipercayakan kepadanya berdasarkan kepada perencanaan strategik yang telah ditetapkan pemerintah Aceh

Di dalam LAKIP ini disajikan target dan capaian kinerja Dinas Pendidikan Aceh tahun 2022 yang meliputi kinerja atas 5 (lima) sasaran program utama pembangunan bidang pendidikan, yaitu (1) sasaran program penunjang urusan pemerintahan daerah; (2) sasaran program pengelolaan pendidikan; (3) sasaran program pengembangan kurikulum; (4) sasaran program pendidik dan tenaga kependidikan; (5) sasaran program pengendalian perizinan pendidikan. Selain itu, dilaporkan pula analisis dan

APBA Dinas Pendidikan Aceh tahun anggaran 2022.

Sangat mungkin di dalam laporan ini masih banyak ditemukan kelemahan dan kekurangan yang perlu diperbaiki. Oleh karena itu saran dan kritik yang konstruktif dari berbagai pihak untuk penyempurnaannya di masa yang akan datang sangat diharapkan. Kepada semua pihak yang telah memberikan dukungan dan partisipasi dalam penyusunan laporan ini disampaikan terima kasih.



Banda Aceh, Februari 2023
KEPALA DINAS PENDIDIKAN ACEH

Drs. ALHUDRI, MM
PEMBINA UTAMA MADYA
NIP. 19681122 199009 1 001

IKHTISAR EKSEKUTIF

Laporan Capaian Kinerja Dinas Pendidikan Aceh Tahun 2022 disusun sebagai Akuntabilitas Kinerja atas pelaksanaan tugas pokok dan fungsi Dinas Pendidikan Aceh adalah sesuai dengan Peraturan Presiden Nomor 29 Tahun 2014 tentang Sistem Akuntabilitas Kinerja Instansi Pemerintah dan Peraturan Menteri Pendayagunaan Aparatur Negara dan Reformasi Birokrasi Nomor 53 Tahun 2014 tentang Petunjuk Teknis Perjanjian Kinerja, Pelaporan Kinerja dan Tata Cara Reviu Atas Laporan Kinerja Instansi Pemerintah.

Setiap tahun indikator kinerja diukur tingkat ketercapaiannya. Uraian lebih terinci mengenai target dan tingkat ketercapaian indikator kinerja dapat dilihat pada Bab III Akuntabilitas Kinerja Dinas Pendidikan Aceh.

Berdasarkan pengukuran kinerja outcome, capaian indikator kinerja Dinas Pendidikan Aceh tahun 2022 adalah untuk pencapaian kinerja program Wajib Belajar Pendidikan Dasar Sembilan Tahun dalam kategori **Baik** dengan capaian jumlah rata-rata sebesar **88%** dan pencapaian kinerja Program Pendidikan Menengah dalam kategori Baik dengan capaian jumlah rata-rata sebesar **89%**. Dari sebanyak 18 Indikator Kinerja Utama yang digunakan untuk mengukur pencapaian sasaran strategis dalam Penetapan Kinerja tahun 2022 Dinas Pendidikan Aceh. Dengan rincian sebanyak 18 Indikator Kinerja capaian kinerjanya sangat baik, Indikator kinerja tersebut dicapai melalui Program dan Kegiatan Pemerintah Aceh melalui Dinas Pendidikan Aceh yang telah dilaksanakan 5 (lima) Program utama dan 109 kegiatan dalam rangka peningkatan pendidikan yang bermutu dan berdaya saing, pemerataan akses, tata kelola dan pendidikan Islami di Aceh alokasi anggaran sebesar Rp. 2.936.927.690.548,- dan total realisasi keuangan sebesar Rp. 2.810.850.317.644,08,- atau setara 95,70% dan fisik 98,98%.

Semua IKU adalah indikator kunci dari keberhasilan menciptakan capaian hasil, yang dalam laporan ini dibedakan dengan capaian keluaran program. Keluaran program adalah produk antara yang harus dipenuhi untuk menciptakan

capaian hasil yang bersifat akhir. Sebagai misal, keluaran berbentuk unit sekolah baru adalah keluaran program antara yang diperlukan untuk mencapai keluaran hasil akhir angka partisipasi pendidikan pada jenjang pendidikan dasar dan menengah. Rencana Kerja Pemerintah Aceh (RKPA) tahun 2022 memuat secara detail berbagai program beserta target keluarannya untuk mendukung upaya pencapaian berbagai target keluaran hasil yang diukur dengan 18 Indikator Kinerja Utama (IKU).

BAB I

PENDAHULUAN

Pembangunan Pendidikan adalah amanat dari Undang-Undang Dasar Negara Republik Indonesia yang harus diwujudkan dalam kehidupan berbangsa dan bernegara. Amanat tersebut juga diperkuat dengan adanya Undang-undang Nomor 20 Tahun 2003 tentang Sistem Pendidikan Nasional, Undang-undang Nomor 14 Tahun 2005 tentang Guru dan Dosen, Undang-undang Nomor 11 Tahun 2006 tentang Pemerintahan Aceh, Peraturan Pemerintah Nomor 19 Tahun 2005 tentang Standar Nasional Pendidikan, dan Qanun Aceh Nomor 11 Tahun 2014 tentang Penyelenggaraan Pendidikan di Aceh.

Qanun Nomor 11 Tahun 2014 tentang Penyelenggaraan Pendidikan, pada Pasal 1 ayat 12 ditegaskan bahwa Pendidikan adalah usaha sadar dan terencana untuk mewujudkan suasana belajar dan proses pembelajaran agar peserta didik secara aktif mengembangkan potensi dirinya untuk memiliki kekuatan spiritual keagamaan, pengendalian diri, kepribadian, kecerdasan, akhlak mulia, serta keterampilan yang diperlukan dirinya, masyarakat, bangsa dan Negara. Selanjutnya pada pasal 6 ayat 1 disebutkan bahwa program pembangunan pendidikan tahunan berpedoman pada rencana pembangunan jangka menengah aceh dan rencana strategis pendidikan aceh, sedangkan pada ayat (2) Rencana Strategis Pendidikan sebagaimana dimaksud pada ayat (1) ditetapkan dengan peraturan Gubernur. Untuk menyelenggarakan azas, fungsi dan tujuan sebagaimana di maksud dalam bab III, maka sesuai dengan pasal 2, Azas penyelenggaraan Pendidikan di Aceh meliputi :

- a. keislaman ;
- b. kebangsaan;
- c. Keacehan;
- d. Kebenaran;

- e. Kemanusiaan;
- f. Keadilan;
- g. kemanfaatan;
- h. Keterjangkauan;
- i. Profesionalitas;
- j. Keteladanan;
- k. keanekaragaman ;
- l. nondiskriminasi ;

Perubahan Susunan Organisasi, Tugas, Fungsi dan Tata kerja Dinas Pendidikan Aceh pada tahun 2017 dengan terbitnya Peraturan Gubernur Aceh Nomor 106 tahun 2016 Tentang Kedudukan, susunan organisasi, tugas, fungsi dan Tata kerja Dinas Pendidikan Aceh bahwa untuk menindaklanjuti Pasal 12 Qanun Aceh Nomor 13 Tahun 2016 tentang Pembentukan dan Susunan Perangkat Daerah Aceh, perlu menyusun kedudukan, susunan organisasi, tugas dan fungsi, tata kerja Dinas Pendidikan Aceh.

untuk melaksanakan fungsi penyelenggaraan pendidikan di Aceh adalah sebagai upaya untuk mengembangkan seluruh aspek kepribadian peserta didik dalam rangka mewujudkan masyarakat Aceh yang ber peradaban dan bermartabat.

Sedangkan Tujuan penyelenggaraan pendidikan di Aceh adalah untuk mengembangkan seluruh potensi peserta didik agar menjadi manusia yang :

- a. beriman dan bertaqwa kepada Allah SWT;
- b. berakhlak mulia;
- c. berpengetahuan;
- d. cerdas;
- e. cakap;
- f. kreatif;
- g. mandiri;
- h. demokratis; dan
- i. bertanggungjawab.

Dalam rangka mewujudkan tujuan tersebut, Pemerintah Aceh melalui Dinas Pendidikan melaksanakan berbagai program dan kegiatan dalam rangka mewujudkan peningkatan mutu dan daya saing, keterjangkauan dan

pemerataan, tata kelola dan pendidikan islami.

Program dan kegiatan yang dilaksanakan oleh pemerintah harus memiliki manfaat bagi masyarakat serta mampu meningkatkan mutu dan daya saing, pemerataan sarana dan prasarana khususnya daerah 3T, meningkatkan pelayanan dan manajerial pada Dinas Pendidikan Aceh dan Kabupaten/Kota serta meningkatkan pemahaman dan wawasan Dinul Islam bagi pendidik dan tenaga kependidikan. Untuk mengetahui sejauh mana capaian kinerja yang dilaksanakan oleh Dinas Pendidikan serta manfaat dari program yang telah dilaksanakan maka perlu adanya pengukuran dari kinerja yang dilakukan.

Laporan Kinerja Instansi Pemerintah (LAKIP) merupakan salah satu alat untuk mengukur sejauh mana capaian kinerja yang telah dilakukan oleh dinas, keberhasilan-keberhasilan yang telah diraih, kendala-kendala apa yang dialami dalam pelaksanaan program dan kegiatan sehingga dapat dipergunakan sebagai dasar untuk perbaikan atau penyempurnaan program dan kegiatan serta penentuan kebijakan pada tahun-tahun yang akan datang.

1.1. Landasan Hukum

Landasan hukum penyusunan LAKIP Tahun 2014 Dinas Pendidikan Aceh adalah sebagai berikut :

1. TAP MPR Nomor XI/MPR/1998 tentang Penyelenggaraan Negara yang Bersih Bebas Korupsi, Kolusi dan Nepotisme;
2. Undang-undang Nomor 28 Tahun 1999 tentang Penyelenggaraan Negara yang Bersih Bebas Korupsi, Kolusi dan Nepotisme;
3. Undang-undang Nomor 44 Tahun 1999 tentang Penyelenggaraan Keistimewaan Provinsi Daerah Istimewa Aceh;
4. Undang-undang Nomor 20 Tahun 2003 tentang Sistem Pendidikan Nasional;
5. Undang-undang Nomor 25 Tahun 2004 tentang Sistem Perencanaan Pembangunan Nasional;
6. Undang-undang Nomor 32 Tahun 2004 tentang Pemerintahan Daerah sebagaimana telah beberapa kali diubah terakhir dengan undang-

- undang Nomor 23 Tahun 2014 tentang perubahan ketiga atas undang-undang Nomor 32 Tahun 2004 tentang Pemerintah Daerah
7. Undang-undang Nomor 14 Tahun 2005 tentang Guru dan Dosen ;
 8. Undang-undang Nomor 11 Tahun 2006 tentang Pemerintahan Aceh ;
 9. Peraturan Pemerintah Nomor 19 Tahun 2005 tentang Standar Nasional Pendidikan ;
 10. Peraturan Pemerintah Nomor 58 Tahun 2005 tentang Pengelolaan Keuangan Daerah;
 11. Instruksi Presiden Nomor 7 Tahun 1999 tentang Akuntabilitas Kinerja Instansi Pemerintah;
 12. Surat Edaran Mendagri Nomor 050/2020/SJ tanggal 11 Agustus 2005 tentang Pedoman Penyusunan Dokumen RPJP dan RPJM Daerah;
 13. Peraturan Mendiknas Nomor 22 Tahun 2006 tentang Standar Isi untuk Satuan Pendidikan Dasar dan Menengah ;
 14. Peraturan Mendiknas Nomor 23 Tahun 2006 tentang Standar Kompetensi Lulusan untuk Satuan Pendidikan Dasar dan Menengah ;
 15. Peraturan Mendiknas Nomor 24 Tahun 2006 tentang Pelaksanaan Permendiknas Nomor 22 dan 23 Tahun 2006 ;
 16. Peraturan Menpan dan Reformasi Birokrasi Nomor: 29 Tahun 2010 tentang Pedoman Penyusunan Penetapan Kinerja dan Pelaporan;
 17. Peraturan Presiden Nomor 29 Tahun 2014 tentang Sistem Akuntabilitas Kinerja Instansi Pemerintah;
 18. Peraturan Menteri Pendayagunaan Aparatur Negara dan Reformasi Birokrasi Nomor 53 Tahun 2014 tentang Petunjuk Teknis Perjanjian Kinerja, Pelaporan Kinerja dan Tata Cara Reviu Atas Laporan Kinerja Instansi Pemerintah;
 19. Qanun Aceh Nomor 5 Tahun 2007 tentang Susunan Organisasi Dan Tata Kerja Dinas, Lembaga Teknis Daerah, Dan Lembaga Daerah Provinsi Nanggroe Aceh Darussalam;

20. Qanun Aceh Nomor 5 Tahun 2008 tentang Penyelenggaraan Pendidikan sebagaimana telah diubah dengan Qanun Aceh Nomor 11 Tahun 2014 tentang Penyelenggaraan Pendidikan.
21. Peraturan Menteri Dalam Negeri Nomor 12 Tahun 2017 tentang Pedoman Pembentukan dan Klasifikasi Cabang Dinas dan Unit Pelaksana teknis Daerah (Berita Negara Republik Indonesia Tahun 2017 Nomor 451); 1) Peraturan Menteri Dalam Negeri Nomor 86 Tahun 2017 tentang Tata Cara Perencanaan Pembangunan Daerah, Tata Cara Evaluasi Rancangan Peraturan Daerah Tentang Rencana Pembangunan Jangka Panjang Daerah dan Rencana Pembangunan Jangka Menengah Daerah, serta Tata Cara Perubahan Rencana Pembangunan Jangka Panjang Daerah, Rencana Pembangunan Jangka Menengah Daerah dan Rencana Kerja Pemerintah Daerah;
22. Peraturan Menteri Dalam Negeri Nomor 9 Tahun 2018 tentang Review atas Rencana Pembangunan Jangka Menengah Daerah dan Rencana Strategis Perangkat Daerah;
23. Peraturan Menteri Pendidikan dan Kebudayaan Nomor 15 Tahun 2018 tentang Pemenuhan Beban Kerja Guru, Kepala Sekolah dan Pengawas Sekolah;
24. Qanun Aceh Nomor 10 Tahun 2014 tentang Perubahan Qanun Aceh Nomor 1 Tahun 2008 tentang Pengelolaan Keuangan Aceh;
25. Qanun Aceh Nomor 11 Tahun 2014 tentang Penyelenggaraan Pendidikan sebagaimana telah diubah dengan Qanun Aceh Nomor 9 Tahun 2015 tentang Perubahan atas Qanun Aceh Nomor 11 Tahun 2014 tentang Penyelenggaraan Pendidikan;
26. Qanun Aceh Nomor 10 Tahun 2016 tentang Perubahan kedua Qanun Aceh Qanun Aceh tahun 2008 tentang Tata Cara Pengalokasian Tambahan Dana Bagi Hasil Minyak dan Gas Bumi dan Dana Otonomi Khusus. (Lembaran Aceh Tahun 2016 Nomor 13, Tambahan Lembaran Aceh Nomor 85);

27. Qanun Aceh Nomor 13 tahun 2016 tentang Pembentukan dan Susunan Perangkat Aceh.(Lembaran Aceh Tahun 2016 Nomor 16, Tambahan Lembaran Aceh 87);
28. Peraturan Gubernur Aceh Nomor 106 Tahun 2016 Tentang Kedudukan, Susunan Organisasi, Tugas, Fungsi dan Tata Kerja Dinas Pendidikan Aceh (Berita Daerah Aceh Tahun 2016 Nomor 108;
29. Peraturan Gubernur Aceh Nomor 24 Tahun 2018 Tentang Kedudukan, Susunan Organisasi, Tugas, Fungsi dan Tata Kerja Cabang Dinas Pada Dinas Pendidikan Aceh.

1.2. Tujuan dan Sasaran Penulisan LAKIP

Maksud Penyusunan LAKIP ini adalah sebagai salah satu pertanggungjawaban pelaksanaan tugas pokok, fungsi dan kewenangan pengelolaan sumber dana dan daya serta kebijaksanaan, program dan kegiatan baik rutin maupun pembangunan dalam rangka pencapaian visi, misi, tujuan dan sasaran pembangunan pendidikan di Provinsi Aceh. Tujuannya adalah agar dapat digunakan oleh masyarakat sebagai alat pertanggungjawaban manajemen untuk meningkatkan kualitas pengambilan keputusan Akuntabilitas.

1.3. Tugas, Fungsi dan Struktur Organisasi

1.3.1. Tugas pokok

Sesuai dengan Peraturan Gubernur Aceh Nomor 106 tahun 2016 Tentang Kedudukan, susunan organisasi, tugas, fungsi dan Tata kerja Dinas Pendidikan Aceh bahwa untuk menindaklanjuti Pasal 12 Qanun Aceh Nomor 13 Tahun 2016 tentang Pembentukan dan Susunan Perangkat Daerah Aceh, perlu menyusun kedudukan, susunan organisasi, tugas dan fungsi, tata kerja Dinas Pendidikan Aceh adalah ***"melaksanakan tugas-tugas umum pemerintahan dan pembangunan di bidang pendidikan"***.

1.3.2. Tugas Pokok, Fungsi dan Kewenangan

Terkait dengan tugas pokok tersebut, Dinas Pendidikan Aceh mempunyai fungsi sebagai berikut :

- a. pelaksanaan urusan ketatausahaan dinas;
- b. penyusunan program kerja

- tahunan, jangka menengah dan jangka panjang;
- c. penyusunan kebijakan teknis di bidang pendidikan dan pengajaran;
- d. pemberian rekomendasi perizinan dan pelaksanaan pelayanan umum di bidang pendidikan dan pengajaran;
- e. penyiapan rancangan peraturan dan produk hukum di bidang penyelenggaraan pendidikan dan pengajaran;
- f. pembinaan teknis pendidikan dan pengajaran;
- g. pembinaan peserta didik;
- h. pembinaan guru dan tenaga kependidikan;
- i. pemenuhan sarana dan prasarana pendidikan;
- j. pelaksanaan kerjasama antar lembaga dan dunia usaha/dunia industri;
- k. pelaksanaan dan koordinasi tugas pembantuan;
- l. pelaksanaan pengelolaan dan dekonsentrasi;
- m. pelaksanaan penanggung jawab kegiatan rutin dan pembangunan;
- n. pelaksanaan koordinasi dengan instansi dan/atau lembaga terkait lainnya bidang penyelenggaraan pendidikan dan pengajaran;
- o. pemantauan, evaluasi dan pelaporan penyelenggaraan pendidikan dan pengajaran;
- p. pembinaan Cabang Dinas dan UPTD;
- q. pembinaan UPTD Satuan Pendidikan Formal.

1.3.3. Struktur Organisasi SKPA

Dinas Pendidikan Aceh dinyatakan sebagai unsur pelaksana Pemerintah Aceh di bidang pendidikan yang berada di bawah Gubernur. Secara hierarki Dinas Pendidikan Aceh dipimpin oleh Kepala Dinas yang berada di bawah dan bertanggung jawab kepada Gubernur melalui Sekretaris Daerah.

Struktur organisasi Dinas Pendidikan Aceh disusun secara sistematis yang efektif dari tugas dan efisien dari segi fungsi. Secara hierarki Kepala Dinas Pendidikan Aceh membawahi 1 Sekretariat Dinas Pendidikan Aceh, 4 Bidang, 14 Unit Pelaksana Tehnis Daerah (UPTD) dan Kelompok Jabatan Fungsional. Sekretariat dipimpin oleh seorang sekretaris, Bidang dipimpin oleh masing-masing kepala bidang, UPTD dipimpin oleh Kepala UPTD dan

Jabatan Fungsional dipimpin oleh Koordinator Jabatan Fungsional. Susunan dan Kedudukan struktur organisasi Dinas Pendidikan Aceh, sebagai berikut:

1. Kepala Dinas;
2. Sekretaris Dinas, membawahi beberapa bagian yaitu:
 - a. Sub Bagian Program, Informasi dan Hubungan Masyarakat;
 - b. Sub Bagian Keuangan dan Pengelolaan Aset; dan
 - c. Sub Bagian Hukum, Kepegawaian dan Umum.
3. Bidang Pembinaan Sekolah Menengah Atas (SMA) dan Pendidikan Khusus dan Layanan Khusus (PKLK);
4. Bidang Pembinaan Sekolah Menengah Kejuruan (SMK);
5. Bidang Pembinaan Guru dan Tenaga Kependidikan (GTK);
6. Bidang Sarana dan Prasana;
7. Unit Pelaksana Teknis Dinas (UPTD) Balai Teknologi dan Komunikasi Pendidikan (Tekkomdik);
 - a. Sub Bagian Tata Usaha;
 - b. Seksi Pengembangan dan Produksi;
 - c. Seksi Layanan dan Publikasi.
8. Cabang Dinas Wilayah Kota Sabang; a. Sub Bagian Tata Usaha.
9. Cabang Dinas Wilayah Kota Banda Aceh dan Kabupaten Aceh Besar;
 - a. Sub Bagian Tata Usaha;
 - b. Seksi Manajemen Guru, Tenaga Kependidikan dan Mutu Kesiswaan;
 - c. Seksi Pengembangan Mutu Guru dan Tenaga Kependidikan.
10. Cabang Dinas Wilayah Kabupaten Pidie dan Kabupaten Pidie Jaya;
 - a. Sub Bagian Tata Usaha;
 - b. Seksi Manajemen Guru, Tenaga Kependidikan dan Mutu Kesiswaan;
 - c. Seksi Pengembangan Mutu Guru dan Tenaga Kependidikan.
11. Cabang Dinas Wilayah Kabupaten Bireuen;
 - a. Sub Bagian Tata Usaha;
 - b. Seksi Manajemen Guru, Tenaga Kependidikan dan Mutu Kesiswaan;
 - c. Seksi Pengembangan Mutu Guru dan Tenaga Kependidikan.
12. Cabang Dinas Wilayah Kota Lhokseumawe;
 - a. Sub Bagian Tata Usaha;

- b. Seksi Manajemen Guru, Tenaga Kependidikan dan Mutu Kesiswaan;
 - c. Seksi Pengembangan Mutu Guru dan Tenaga Kependidikan.
- 13. Cabang Dinas Wilayah Kabupaten Aceh Utara;
 - a. Sub Bagian Tata Usaha;
 - b. Seksi Manajemen Guru, Tenaga Kependidikan dan Mutu Kesiswaan;
 - c. Seksi Pengembangan Mutu Guru dan Tenaga Kependidikan.
- 14. Cabang Dinas Wilayah Kabupaten Aceh Timur;
 - a. Sub Bagian Tata Usaha;
 - b. Seksi Manajemen Guru, Tenaga Kependidikan dan Mutu Kesiswaan;
 - c. Seksi Pengembangan Mutu Guru dan Tenaga Kependidikan.
- 15. Cabang Dinas Wilayah Kota Langsa;
 - a. Sub Bagian Tata Usaha;
 - b. Seksi Manajemen Guru, Tenaga Kependidikan dan Mutu Kesiswaan;
 - c. Seksi Pengembangan Mutu Guru dan Tenaga Kependidikan.
- 16. Cabang Dinas Wilayah Kabupaten Aceh Tamiang;
 - a. Sub Bagian Tata Usaha;
 - b. Seksi Manajemen Guru, Tenaga Kependidikan dan Mutu Kesiswaan;
 - c. Seksi Pengembangan Mutu Guru dan Tenaga Kependidikan.
- 17. Cabang Dinas Wilayah Kabupaten Bener Meriah;
 - a. Sub Bagian Tata Usaha;
 - b. Seksi Manajemen Guru, Tenaga Kependidikan dan Mutu Kesiswaan;
 - c. Seksi Pengembangan Mutu Guru dan Tenaga Kependidikan.
- 18. Cabang Dinas Wilayah Kabupaten Aceh Tengah;
 - a. Sub Bagian Tata Usaha;
 - b. Seksi Manajemen Guru, Tenaga Kependidikan dan Mutu Kesiswaan;
 - c. Seksi Pengembangan Mutu Guru dan Tenaga Kependidikan.
- 19. Cabang Dinas Wilayah Kabupaten Aceh Tenggara;
 - a. Sub Bagian Tata Usaha;
 - b. Seksi Manajemen Guru, Tenaga Kependidikan dan Mutu Kesiswaan;
 - c. Seksi Pengembangan Mutu Guru dan Tenaga Kependidikan.
- 20. Cabang Dinas Wilayah Kabupaten Gayo Lues;
 - a. Sub Bagian Tata Usaha;

- b. Seksi Manajemen Guru, Tenaga Kependidikan dan Mutu Kesiswaan;
 - c. Seksi Pengembangan Mutu Guru dan Tenaga Kependidikan.
- 21. Cabang Dinas Wilayah Kabupaten Aceh Jaya;
 - a. Sub Bagian Tata Usaha.
- 22. Cabang Dinas Wilayah Kabupaten Aceh Barat;
 - a. Sub Bagian Tata Usaha;
 - b. Seksi Manajemen Guru, Tenaga Kependidikan dan Mutu Kesiswaan;
 - c. Seksi Pengembangan Mutu Guru dan Tenaga Kependidikan.
- 23. Cabang Dinas Wilayah Kabupaten Nagan Raya;
 - a. Sub Bagian Tata Usaha.
- 24. Cabang Dinas Wilayah Kabupaten Aceh Barat Daya;
 - a. Sub Bagian Tata Usaha;
 - b. Seksi Manajemen Guru, Tenaga Kependidikan dan Mutu Kesiswaan;
 - c. Seksi Pengembangan Mutu Guru dan Tenaga Kependidikan.
- 25. Cabang Dinas Wilayah Kabupaten Aceh Selatan;
 - a. Sub Bagian Tata Usaha;
 - b. Seksi Manajemen Guru, Tenaga Kependidikan dan Mutu Kesiswaan;
 - c. Seksi Pengembangan Mutu Guru dan Tenaga Kependidikan.
- 26. Cabang Dinas Wilayah Kota Subulussalam dan Kabupaten Aceh Singkil;
 - a. Sub Bagian Tata Usaha;
 - b. Seksi Manajemen Guru, Tenaga Kependidikan dan Mutu Kesiswaan;
 - c. Seksi Pengembangan Mutu Guru dan Tenaga Kependidikan.
- 27. Cabang Dinas Wilayah Kabupaten Simeulue.
 - a. Sub Bagian Tata Usaha;
 - b. Seksi Manajemen Guru, Tenaga Kependidikan dan Mutu Kesiswaan;
 - c. Seksi Pengembangan Mutu Guru dan Tenaga Kependidikan.
- 28. Kelompok Jabatan Fungsional.
 - a. Jabatan Fungsional Pengawas Sekolah.
 - b. Jabatan Fungsional Perencana.
 - c. Jabatan Fungsional Arsiparis
- 29. Satuan Pendidikan Formal:
 - a. Sekolah Menengah Atas (SMA) di 23 Kabupaten/Kota;

- b. Sekolah Menengah Kejuruan (SMK) di 23 Kabupaten/Kota, dan;
- c. Sekolah Luar Biasa (SLB) di 23 Kabupaten/Kota.

Gambar
Struktur Organisasi Dinas Pendidikan Aceh

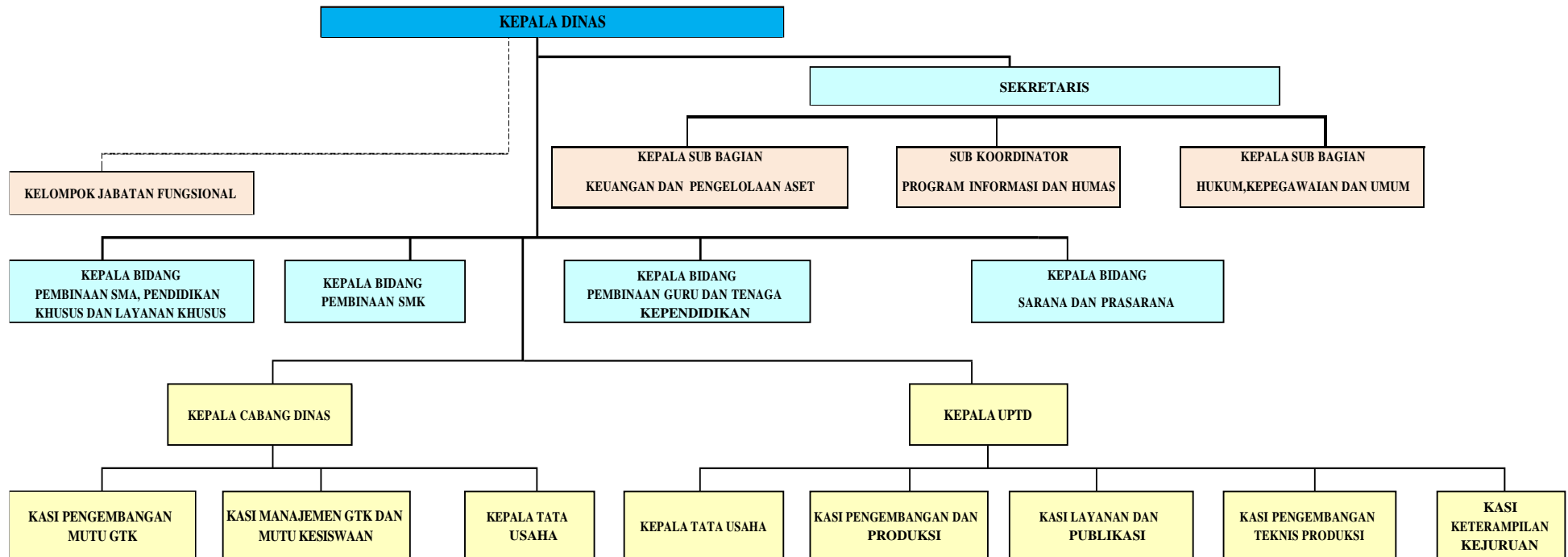

1.4. Tugas Pokok dan Fungsi berdasarkan jabatan pada Dinas Pendidikan Aceh sebagai berikut :

1.4.1. Kepala Dinas

Kepala Dinas mempunyai tugas memimpin dinas melaksanakan tugas umum pemerintahan dan pembangunan di bidang pembinaan SMA, PKLK dan tugas pembantuan, bidang pembinaan SMK, bidang pembinaan guru dan tenaga kependidikan dan bidang sarana dan prasarana sesuai dengan peraturan perundang-undangan.

Untuk melaksanakan tugas sebagaimana dimaksud dalam Pasal 7, Kepala Dinas mempunyai fungsi:

- a. pelaksanaan urusan ketatausahaan dinas;
- b. penyusunan program kerja tahunan, jangka menengah dan jangka panjang;
- c. penyusunan kebijakan teknis di bidang pendidikan dan pengajaran;
- d. pemberian perizinan dan pelaksanaan pelayanan umum di bidang pendidikan dan pengajaran;
- e. penyiapan rancangan peraturan dan produk hukum di bidang penyelenggaraan pendidikan dan pengajaran;
- f. pembinaan teknis pendidikan dan pengajaran;
- g. pembinaan peserta didik, guru dan tenaga kependidikan;
- h. pemenuhan Sarana dan Prasarana pendidikan;
- i. pelaksanaan dan koordinasi tugas pembantuan;
- j. pelaksanaan pengelolaan dana dekonsentrasi;
- k. pelaksanaan penanggung jawab kegiatan rutin dan pembangunan;
- l. pelaksanaan koordinasi dengan instansi dan atau lembaga terkait lainnya di bidang penyelenggaraan pendidikan dan pengajaran;
- m. pemantauan, evaluasi dan pelaporan penyelenggaraan pendidikan dan pengajaran;
- n. pembinaan UPTD; dan

o. pelaksanaan tugas-tugas kedinasan lainnya yang diberikan oleh Gubernur sesuai dengan tugas dan fungsinya.

1.4.2. Sekretariat

Sekretariat adalah unsur pembantu Kepala Dinas Pendidikan Aceh di bidang pelayanan program, administrasi, umum, kepegawaian, tatalaksana, hukum, keuangan, penyusunan program, data, informasi, kehumasan, pemantauan dan pelaporan.

Sekretariat mempunyai tugas melakukan pengelolaan urusan program, administrasi, umum, perlengkapan, peralatan, kerumahtanggaan, perpustakaan, keuangan, kepegawaian, ketatalaksanaan, hukum, perundang-undangan, pelayanan administrasi di lingkungan pendidikan.

Untuk melaksanakan tugas sebagaimana dimaksud dalam Pasal 10, Sekretariat mempunyai fungsi:

- a. penyusunan program kerja tahunan, jangka menengah dan jangka panjang;
- b. penyusunan rencana anggaran yang bersumber dari APBA dan APBN;
- c. penyiapan data dan informasi di bidang pelaksanaan pendidikan;
- d. pemantauan, evaluasi dan pelaporan pelaksanaan di bidang pendidikan;
- e. pelaksanaan urusan ketatausahaan, rumah tangga, barang inventaris, aset, perlengkapan, peralatan, pemeliharaan dan perpustakaan;
- f. pembinaan kepegawaian, organisasi, ketatalaksanaan, hukum dan perundang-undangan serta pelaksanaan hubungan masyarakat;
- g. pengelolaan administrasi keuangan;
- h. pelaksanaan pengelolaan dana dekonsentrasi dan dana pembangunan dari APBA;
- i. pelaksanaan tugas-tugas kedinasan lainnya yang diberikan oleh Kepala Dinas sesuai dengan tugas dan fungsinya.

(1) Sub Bagian Program, Informasi dan Hubungan Masyarakat mempunyai tugas melakukan urusan penyusunan program, data, informasi, pemantauan, evaluasi dan pelaporan serta kehumasan.

(2) Sub Bagian Keuangan dan Pengelolaan Aset mempunyai tugas melakukan urusan keuangan, barang inventaris dan aset.

(3) Sub Bagian Hukum, Kepegawaian dan Umum mempunyai tugas melakukan urusan ketatausahaan, rumah tangga, perlengkapan, peralatan, pemeliharaan, perpustakaan, kepegawaian, organisasi, ketatalaksanaan, hukum dan peraturan dan perundang-undangan.

1.4.3. Bidang Pembinaan Sekolah Menengah Atas, Pendidikan Khusus dan Layanan Khusus

Bidang Pembinaan Sekolah Menengah Atas, Pendidikan Khusus dan Layanan Khusus merupakan unsur pelaksana teknis di bidang pengembangan kurikulum dan penilaian, kesiswaan dan pembangunan karakter serta kelembagaan dan tugas pembantuan. Bidang Pembinaan Sekolah Menengah Atas, Pendidikan Khusus dan Layanan Khusus mempunyai tugas melakukan pengembangan kurikulum dan penilaian, pembinaan peserta didik, pembangunan karakter, pembinaan kelembagaan dan pelaksanaan tugas pembantuan.

Untuk melaksanakan tugas sebagaimana dimaksud dalam Pasal 14, Bidang Pembinaan Sekolah Menengah Atas, Pendidikan Khusus dan Layanan Khusus mempunyai fungsi:

- a. penyusunan bahan perumusan dan koordinasi pelaksanaan kebijakan di bidang kurikulum dan penilaian, kelembagaan, peserta didik dan pembangunan karakter sekolah menengah atas, Pendidikan Khusus Layanan Khusus dan Tugas Pembantuan;
- b. pelaksanaan kebijakan di bidang kurikulum dan penilaian, kelembagaan, peserta didik dan pembangunan karakter sekolah menengah atas dan Pendidikan Khusus Layanan Khusus;
- c. penyusunan bahan penetapan kurikulum muatan lokal sekolah menengah atas dan Pendidikan Khusus Layanan Khusus;
- d. penyusunan bahan penerbitan izin pendirian, penataan, dan penutupan sekolah menengah atas dan Pendidikan Khusus Layanan Khusus;

- e. penyusunan bahan pembinaan pelaksanaan kurikulum dan penilaian, kelembagaan, peserta didik dan pembangunan karakter sekolah menengah atas dan Pendidikan Khusus Layanan Khusus;
- f. penyusunan bahan pembinaan bahasa dan sastra daerah yang penuturnya lintas daerah kabupaten/ kota dalam 1 (satu) daerah provinsi;
- g. penyusunan bahan pelaksanaan urusan tugas pembantuan di bidang pendidikan yang meliputi fasilitasi pelaksanaan ujian nasional untuk sekolah menengah pertama dan pendidikan kesetaraan, fasilitasi pelaksanaan akreditasi pendidikan menengah dan pendidikan khusus, penyiapan bahan rekomendasi izin pendirian dan penutupan sekolah menengah kerja sama , dan tugas-tugas pembantuan lainnya;
- h. pelaksanaan pemantauan, evaluasi dan pelaporan di bidang kurikulum dan penilaian, kelembagaan, peserta didik dan pembangunan karakter sekolah menengah atas dan Pendidikan Khusus Layanan Khusus;

1.4.4. Bidang Pembinaan Sekolah Menengah Kejuruan

Bidang Pembinaan Sekolah Menengah Kejuruan merupakan unsur pelaksana teknis di bidang pengembangan kurikulum dan penilaian, kesiswaan dan pembangunan karakter serta kelembagaan dan penyelarasan kejuruan. Bidang Pembinaan Sekolah Menengah Kejuruan mempunyai tugas melakukan pengembangan kurikulum dan penilaian, pembinaan peserta didik, pembangunan karakter, pembinaan kelembagaan dan penyelarasan kejuruan.

Untuk melaksanakan tugas sebagaimana dimaksud dalam Pasal 18, Bidang Pembinaan Sekolah Menengah Kejuruan mempunyai fungsi:

- a. penyusunan bahan perumusan dan koordinasi pelaksanaan kebijakan di bidang kurikulum dan penilaian, kelembagaan, peserta didik dan pembangunan karakter sekolah menengah kejuruan;
- b. pelaksanaan kebijakan di bidang kurikulum dan penilaian, kelembagaan, peserta didik dan pembangunan karakter sekolah menengah kejuruan;
- c. penyusunan bahan fasilitasi kerja sama industri sekolah menengah kejuruan;
- d. pelaksanaan pembangunan *technopark* di lingkungan sekolah menengah kejuruan;

- e. penyusunan bahan penetapan kurikulum muatan lokal sekolah menengah kejuruan;
- f. penyusunan bahan penerbitan izin pendirian, penataan, dan penutupan sekolah menengah kejuruan;
- g. penyusunan bahan pembinaan pelaksanaan kurikulum dan penilaian, kelembagaan, peserta didik dan pembangunan karakter sekolah menengah kejuruan;
- h. pelaksanaan pemantauan, evaluasi dan pelaporan di bidang kurikulum dan penilaian, kelembagaan, peserta didik dan pembangunan karakter sekolah menengah kejuruan.

1.4.5. Bidang Pembinaan Guru dan Tenaga Kependidikan

Bidang Pembinaan Guru dan Tenaga Kependidikan merupakan unsur pelaksana teknis di bidang pembinaan guru dan tenaga kependidikan SMA, SMK, PKLK dan kesejahteraan serta perlindungan guru dan tenaga kependidikan.

Bidang Pembinaan Guru dan Tenaga Kependidikan mempunyai tugas melakukan penyusunan, perumusan dan pelaksanaan kebijakan serta kegiatan pembinaan, pengembangan, kesejahteraan dan perlindungan guru dan tenaga kependidikan SMA, SMK, PKLK.

Untuk melaksanakan tugas sebagaimana dimaksud dalam Pasal 22, Bidang Pembinaan Guru dan Tenaga Kependidikan mempunyai fungsi:

- a. penyusunan bahan perumusan dan koordinasi pelaksanaan kebijakan di bidang pembinaan guru dan tenaga kependidikan sekolah menengah atas, sekolah menengah kejuruan, pendidikan khusus dan layanan khusus
- b. penyusunan bahan kebijakan di bidang pembinaan guru dan tenaga kependidikan sekolah menengah atas, sekolah menengah kejuruan, pendidikan khusus dan layanan khusus;
- c. penyusunan bahan rencana kebutuhan guru dan tenaga kependidikan sekolah menengah atas, sekolah menengah kejuruan, pendidikan khusus dan layanan khusus;
- d. penyusunan bahan pembinaan guru dan tenaga kependidikan sekolah menengah atas, sekolah menengah kejuruan, pendidikan khusus dan layanan khusus;

- e. penyusunan bahan rekomendasi pembinaan guru dan tenaga kependidikan lintas kabupaten/kota dalam satu provinsi;
- f. pelaksanaan pemantauan, evaluasi dan pelaporan di bidang pembinaan guru dan tenaga kependidikan sekolah menengah atas, sekolah menengah kejuruan, pendidikan khusus dan layanan khusus.

1.4.6. Bidang Sarana dan Prasarana

Bidang Sarana dan Prasarana merupakan unsur pelaksana teknis di bidang sarana dan prasarana SMA, SMK, PKLK dan Pelaksanaan Tugas Pembantuan.

Bidang Sarana dan Prasarana mempunyai tugas melakukan penyusunan, perumusan, koordinasi pelaksanaan kebijakan dan kegiatan pemenuhan sarana dan prasarana pada SMA, SMK, PKLK.

Untuk melaksanakan tugas sebagaimana dimaksud, Bidang Sarana dan Prasarana mempunyai fungsi:

- a. penyusunan kebijakan di bidang Sarana dan Prasarana Pendidikan sekolah menengah atas, sekolah menengah kejuruan, pendidikan khusus dan layanan khusus serta tugas pembantuan;
- b. pelaksanaan koordinasi kebijakan di bidang Sarana dan Prasarana Pendidikan sekolah menengah atas, sekolah menengah kejuruan, pendidikan khusus dan layanan khusus serta tugas pembantuan;
- c. penyusunan rencana kebutuhan Sarana dan Prasarana Pendidikan sekolah menengah atas, sekolah menengah kejuruan, pendidikan khusus dan layanan khusus serta tugas pembantuan;
- d. pelaksanaan pengadaan Sarana dan Prasarana Pendidikan sekolah menengah atas, sekolah menengah kejuruan, pendidikan khusus dan layanan khusus serta tugas pembantuan;
- e. pemantauan, evaluasi dan pelaporan di bidang sarana dan prasarana pendidikan sekolah menengah atas, sekolah menengah kejuruan, pendidikan khusus dan layanan khusus serta tugas pembantuan; dan

1.4.7. Jabatan Fungsional

Kelompok Jabatan Fungsional mempunyai tugas melaksanakan sebagian tugas Pemerintah Aceh sesuai dengan keahlian dan kebutuhan.

(1) Kelompok Jabatan Fungsional sebagaimana dimaksud dalam Pasal 29, terdiri dari sejumlah tenaga, dalam jenjang jabatan fungsional yang terbagi dalam berbagai kelompok sesuai dengan bidang keahliannya.

(2) Setiap kelompok sebagaimana dimaksud pada ayat (1), dipimpin oleh seorang tenaga fungsional senior yang ditunjuk oleh Gubernur, dan bertanggung jawab kepada Kepala Dinas.

(3) Jumlah Jabatan Fungsional sebagaimana dimaksud pada ayat (1), ditentukan berdasarkan kebutuhan dan beban kerja.

(4) Jenis dan jenjang jabatan fungsional sebagaimana dimaksud dalam ayat (1), diatur sesuai dengan Peraturan Perundang-undangan.

1.5. KEPEGAWAIAN

(1) Kepala Dinas, Sekretaris, Kepala Bidang, Kepala UPTD, Kepala Cabang Dinas, Kepala Sub Bagian dan Kepala Seksi diangkat dan diberhentikan oleh Gubernur.

(2) Unsur-unsur lain di lingkungan Dinas Pendidikan Aceh diangkat dan diberhentikan oleh Kepala Dinas atas pelimpahan kewenangan dari Gubernur.

Jenjang kepangkatan dan formasi kepegawaian ditetapkan sesuai dengan Peraturan Perundang-undangan.

Eselon Jabatan pada Dinas Pendidikan Aceh adalah sebagai berikut:

- a. Kepala Dinas merupakan jabatan pimpinan tinggi pratama dengan eselonering II.a;
- b. Sekretaris, Kepala Bidang, Kepala UPTD dan Sebagian Kepala Cabang Dinas (kecuali cabang dinas Aceh Jaya, Sabang dan Nagan Raya) merupakan jabatan administrator dengan eselonering III.a; dan
- c. Sebagian Kepala Cabang Dinas dan Kepala Sub bagian merupakan jabatan pengawas dengan eselonering IV.a.

d. Kepala Sub Bagian TU pada Cabang Dinas tertentu (Aceh Jaya, Sabang dan Nagan Raya) eselon IV.b.

1.5.1. Tata Kerja

(1) Dalam melaksanakan tugasnya Kepala Dinas, Sekretaris, Kepala Bidang, Kepala UPTD, Kepala Cabang Dinas Kepala Sub Bagian dan Kepala Seksi wajib menerapkan prinsip koordinasi, integrasi, sinkronisasi dan simplikasi baik interen maupun antar unit organisasi lainnya, sesuai dengan tugas pokok masing-masing.

(2) Setiap pimpinan satuan unit kerja dilingkungan Dinas Pendidikan Aceh wajib melaksanakan Sistem Pengendalian Internal Pemerintah.

(3) Dalam hal Kepala Dinas tidak dapat menjalankan tugasnya karena berhalangan, maka Kepala Dinas dapat menunjuk Sekretaris atau salah seorang Kepala Bidang untuk mewakili Kepala Dinas.

(4) Dalam hal Sekretaris tidak dapat menjalankan tugasnya karena berhalangan, maka Kepala Dinas menunjuk salah seorang Kepala Sub Bagian untuk mewakili Sekretaris.

(5) Dalam hal Kepala Bidang tidak dapat menjalankan tugasnya karena berhalangan, maka Kepala Dinas menunjuk Kepala Bidang lainnya untuk mewakili.

1.5.2. Tugas pokok pengawas satuan pendidikan

Tugas pokok pengawas satuan pendidikan adalah melakukan pengawasan manajerial terdiri dari pembinaan, pemantauan (standar pengelolaan, standar pembiayaan, standar sarana dan prasarana, standar pendidik & tenaga kependidikan) dan penilaian kinerja sekolah pada satuan pendidikan yang menjadi binaannya.

1.5.3. Tugas pokok pengawas mata pelajaran atau kelompok mata pelajaran

Tugas pokok pengawas mata pelajaran atau kelompok mata pelajaran yaitu melaksanakan pengawasan akademik meliputi pembinaan, pemantauan pelaksanaan Standar Nasional Pendidikan (standar isi, standar proses,

standar penilaian, standar kompetensi lulusan) pada guru mata pelajaran di sejumlah satuan pendidikan yang ditetapkan.

1.5.4. Tugas pokok pengawas bimbingan dan konseling

Tugas pokok pengawas bimbingan dan konseling meliputi pembinaan, pemantauan pelaksanaan bimbingan dan konseling pada sejumlah satuan pendidikan yang ditetapkan.

1.5.5. Tugas pokok pengawas SLB

Tugas pokok pengawas SLB adalah melaksanakan pengawasan akademik meliputi pembinaan, pemantauan pelaksanaan Standar Nasional Pendidikan pada sejumlah SLB kabupaten/kota. Semua pengawas akan terlibat dalam penyusunan program pengawasan satuan pendidikan yang meliputi program tahunan kepengawasan, program semester kepengawasan, rencana kepengawasan manajerial, rencana kepengawasan akademik, rencana kepengawasan bimbingan dan konseling, melaksanakan pembimbingan dan pelatihan profesional guru, dan tenaga kependidikan serta menyusun laporan pelaksanaan program kepengawasan.

1.5.6. Arsiparis

Menjamin terciptanya ketersediaan, terwujudnya pengelolaan, perlindungan, kedinamisan penyelenggaraan, keselamatan dan keamanan dan kualitas pelayanan publik dalam pengelolaan dan pemanfaatan arsip.

BAB II

PERENCANAAN KINERJA

Pada bab ini diuraikan ringkasan/ikhtisar perjanjian kinerja tahun yang bersangkutan.

A. RENCANA STRATEGIS

1.3. Identifikasi Permasalahan Berdasarkan Tugas dan Fungsi Pelayanan Dinas Pendidikan Aceh

Dalam penyusunan rencana strategis 2017-2022 diperlukan analisis permasalahan pendidikan periode 2017-2022 sebagai referensi untuk mengetahui permasalahan yang dihadapi. Berdasarkan berbagai laporan dan masukan dari Kabupaten/Kota dapat digambarkan permasalahan sebagai berikut:

Tabel 2.1

Identifikasi Permasalahan Berdasarkan
Tugas dan Fungsi Dinas Pendidikan Aceh

| No. | Masalah Pokok | Masalah | Akar Masalah |
|-----|---------------------|------------------------------------|--|
| -1 | -2 | -3 | -4 |
| 1 | Kualitas Pendidikan | 1. Sarana dan prasarana pendidikan | 1. Belum meratanya sarana dan prasarana di daerah pedesaan terutama di daerah 3T; 2. Terbatasnya ketersediaan sekolah keberbakatan; 3. Terbatasnya sarana dan media pembelajaran berbasis Teknologi Informasi dan Komunikasi; 4. Belum terpenuhinya standar ruang belajar, ruang guru, ruang kepala sekolah, ruang laboratorium dan ruang perpustakaan; 5. Terbatasnya sarana dan prasarana pendukung kegiatan kesiswaan di sekolah; 6. Belum tersedianya sarana transportasi siswa di seluruh kabupaten/kota; 7. Belum maksimalnya penataan dan pemeliharaan aset satuan pendidikan; 8. Belum maksimalnya penataan dan pemeliharaan serta pengamanan lingkungan sekolah; 9. Belum terpenuhinya standar sarana dan prasarana pada sekolah berasrama; 10. Belum terpenuhinya sarana dan prasarana pendukung pendidikan islami; 11. Terbatasnya sarana dan prasarana serta fasilitas pendidikan berkebutuhan khusus. |
| | | 2. Peserta Didik | 1. Rendahnya keberterimaan lulusan SMA ke perguruan tinggi dan lulusan SMK ke dunia usaha dan dunia industri (DUDI); 2. Kurangnya pembinaan kegiatan lomba-lomba kesiswaan; 3. Kurangnya pembinaan kepada siswa untuk pendidikan keberlanjutan; 4. Belum maksimalnya pemahaman dan praktik siswa terhadap pendidikan kewirausahaan; 5. Belum tersedianya sertifikasi kompetensi/ keahlian siswa; 6. Rentannya siswa terhadap pengaruh bahaya narkoba, kenakalan remaja, tertib berlalu lintas, dan sadar hukum; 7. Belum maksimalnya penerapan pendidikan karakter siswa; 8. Belum maksimalnya kegiatan pembelajaran di satuan pendidikan khusus dan layanan khusus; 9. Belum maksimalnya pelaksanaan program tahfis Al-Qur'an bagi siswa. |

| No. | Masalah Pokok | Masalah | Akar Masalah |
|-----|---------------------------------------|--|--|
| -1 | -2 | -3 | -4 |
| | | 3. Pendanaan | <ol style="list-style-type: none"> 1. Kurangnya partisipasi masyarakat dan pihak ketiga terhadap pembiayaan pendidikan; 2. Terbatasnya layanan pendidikan bagi siswa berprestasi, kurang mampu, dan yatim piatu; 3. Terbatasnya alokasi anggaran untuk peningkatan mutu dan layanan pendidikan. |
| | | 4. Layanan Publik dan Tata kelola Pendidikan | <ol style="list-style-type: none"> 1. Kurangnya Sosialisasi regulasi terkait aturan dan kebijakan pendidikan; 2. Kurangnya keterbukaan layanan dan informasi publik di satuan pendidikan; 3. Lemahnya manajemen pengelolaan anggaran di sekolah; 4. Rendahnya dukungan percepatan akreditasi sekolah; 5. Rendahnya pemahaman dan informasi stakeholder terhadap regulasi pendanaan pendidikan yang bersumber dari masyarakat; 6. Kurangnya peran serta masyarakat dalam penyelenggaraan pendidikan; 7. Belum maksimalnya peran dan kinerja pengawas dalam pelaksanaan kegiatan belajar mengajar; 8. Belum maksimalnya pelaksanaan manajemen berbasis sekolah (MBS); 9. Belum tersedianya regulasi tentang pengelolaan Teaching Factory dan Unit Produksi SMK; 10. Belum maksimalnya pembentukan dan pelaksanaan Lembaga Sertifikasi Profesi (LSP) dan Bursa Kerja Khusus (BKK); 11. Belum maksimalnya pelaksanaan revitalisasi SMK; 12. Belum maksimalnya penilaian kinerja guru dan kepala sekolah. |
| 2 | Kualitas Guru dan Tenaga Kependidikan | 1. Pendidik dan Tenaga Kependidikan | <ol style="list-style-type: none"> 1. Terjadinya disparitas guru mata pelajaran antara daerah pedesaan dan perkotaan; 2. Rendahnya kompetensi pendidik dan tenaga kependidikan; 3. Belum meratanya kualitas pembelajaran dan ketersediaan bahan ajar; 4. Belum semua guru memperoleh sertifikasi profesi; 5. Terbatasnya kemampuan guru dalam mengikuti program profesi guru (PPG); 6. Tutor/fasilitator program ketrampilan/life skills belum bersertifikasi keahlian tertentu; 7. Kurangnya motivasi guru untuk pengembangan diri; 8. Rendahnya kompetensi tenaga kependidikan; 9. Rendahnya Kompetensi Pendidik dan Tenaga Kependidikan Non PNS; 10. Rendahnya kompetensi manajerial kepala sekolah; 11. Terbatasnya kemampuan pendidik dan tenaga kependidikan dalam penggunaan Teknologi Informasi dan Komunikasi; 12. Terbatasnya kualifikasi dan kompetensi guru disabilitas. |
| | | 2. Kurikulum | <ol style="list-style-type: none"> 1. Belum maksimalnya sosialisasi Kurikulum Nasional; 2. Belum maksimalnya penerapan kurikulum Aceh pada setiap jenjang dan satuan pendidikan; 3. Belum maksimalnya Pelaksanaan Kurikulum pada setiap jenjang dan satuan pendidikan; 4. Belum maksimalnya pelaksanaan gerakan literasi di sekolah (GLS). |
| | | 3. Proses Belajar dan Mengajar | <ol style="list-style-type: none"> 1. Belum maksimalnya pelaksanaan model pembelajaran e-learning; 2. Belum terpenuhinya standar pelayanan minimal (SPM) untuk semua jenjang dan satuan pendidikan; 3. Belum adanya keseragaman kriteria kelulusan minimal (KKM); 4. Belum maksimalnya pemanfaatan media teknologi pembelajaran untuk kegiatan kewirausahaan; 5. Belum maksimalnya pemasaran dan daya saing produk SMK; 6. Kurangnya dukungan DUDI dalam pelaksanaan proses belajar mengajar di sekolah. |

Visi dan misi rencana strategis Dinas Pendidikan Aceh merupakan jabaran dari visi dan misi gubernur dan wakil gubernur terpilih, yang merupakan arah atau sasaran yang ingin dicapai Dinas Pendidikan Aceh, adapun visi gubernur dan wakil gubernur adalah:

1.3.1. Visi

Terwujudnya Aceh yang Damai dan Sejahtera Melalui Pemerintahan yang Bersih, Adil dan Melayani.

1.3.2. Misi

- 1) Reformasi birokrasi untuk tercapainya pemerintahan yang bersih dan berwibawa guna mendukung pelayanan publik yang mudah, cepat, berkualitas dan berkeadilan;
- 2) Memperkuat pelaksanaan Syariat Islam beserta nilai-nilai keislaman dan budaya keacehan dalam kehidupan masyarakat dengan iktikad Ahlussunnah Waljamaah yang bersumber hukum Mazhab Syafi'iyah dengan tetap menghormati mazhab yang lain;
3. Menjaga integritas nasionalisme dan keberlanjutan perdamaian sebagai tindak lanjut prinsip-prinsip MoU Helsinki;
4. Membangun masyarakat yang berkualitas dan berdaya saing di tingkat nasional dan regional melalui peningkatan mutu pendidikan secara merata, baik pada pendidikan vokasional, dayah dan pendidikan umum;
5. Memastikan semua rakyat Aceh mendapatkan akses layanan kesehatan secara mudah, berkualitas dan terintegrasi;
6. Menjamin kedaulatan dan ketahanan pangan yang berimplikasi terhadap kesejahteraan petani dan nelayan melalui peningkatan produktifitas dan nilai tambah hasil pertanian dan kelautan;
7. Menyediakan sumber energy yang bersih dan terbarukan dalam rangka pemenuhan kebutuhan listrik bagi rakyat dan industri, sebagai komitmen Aceh dalam pembangunan rendah emisi;
8. Membangun dan melindungi sentra-sentra produksi dan industri jasa kreatif yang menghasilkan produk kompetitif untuk memperluas lapangan kerja serta memberikan kemudahan akses permodalan;
9. Revitalisasi fungsi perencanaan daerah dengan prinsip evidence based.

Adapun Misi Gubernur Aceh di bidang pendidikan terdapat pada poin ke 4, yaitu: ***Membangun Masyarakat Yang Berkualitas dan Berdaya Saing di Tingkat Nasional dan Regional Melalui Peningkatan Mutu Pendidikan Secara Merata Baik pada Pendidikan Vokasional, Dayah dan Pendidikan Umum.***

1.3.3. Program Prioritas

Ada 2 program prioritas Gubernur Aceh di bidang pendidikan:

1. Program Prioritas ke 3, yaitu: **ACEH CARÒNG.**

“Anak Aceh cerdas (caròng) yang mampu bersaing dan mengukir prestasi ditingkat nasional dan regional dapat dicapai melalui pendidikan yang berkualitas.

Program-program yang akan dijalankan untuk tujuan tersebut antara lain:

1. Penguatan keterampilan bagi generasi muda melalui pendidikan vokasional baik formal dan non formal;
2. Penyediaan fasilitas pendidikan dan pemberian keterampilan bagi peserta didik di dayah-dayah;
3. Pemerataan rasio guru untuk seluruh bidang studi diseluruh penjuru aceh khususnya daerah terpencil;
4. Peningkatan kompetensi guru dalam bidang studi yang diajarkan secara merata diseluruh Aceh;
5. Penyediaan beasiswa bagi anak yatim dan anak orang miskin mulai dari pendidikan dasar sampai pendidikan tinggi di Perguruan Tinggi Negeri;
6. Pengiriman putra putri terbaik Aceh untuk mendapatkan pendidikan di universitas-universitas yang bergengsi di tingkat international dan memberikan kesempatan untuk berkontribusi dalam pembangunan kedepan saat kembali ke Aceh.

2. Program Prioritas ke 11, yaitu: **ACEH MEUADAP.**

1. Penguatan pendidikan yang berbasis nilai-nilai moral dalam setiap tingkatan pendidikan;
2. Melakukan penguatan budaya masyarakat adat yang berdampak kepada peningkatan kepekaan sosial.

2.1.4. Tugas Pokok Dan Fungsi Dinas Pendidikan Aceh dalam Mendukung Visi Dan Misi Gubernur Aceh

Dinas Pendidikan sebagai salah satu SKPA (Satuan Kerja Pemerintah Aceh) dalam mendukung pelaksanaan Visi dan Misi Gubernur Aceh memiliki tugas dan fungsi yang terkait dengan layanan pendidikan Aceh meliputi:

1. Melaksanakan pemenuhan sarana dan prasarana pendidikan yang bermutu dan merata di setiap jenjang satuan pendidikan;
2. Mewujudkan Pendidik dan Tenaga Kependidikan yang berkompeten dan merata di setiap satuan pendidikan;
3. Mewujudkan Peserta Didik yang berkompetensi dan berdaya saing;
4. Mewujudkan Proses Belajar dan Mengajar interaktif, inovatif, kreatif dan menyenangkan;
5. Mewujudkan penerapan Kurikulum nasional dan Kurikulum Aceh pada seluruh jenjang dan satuan pendidikan;
6. Mewujudkan penyediaan anggaran pendidikan yang proporsional dan berkeadilan untuk kebutuhan penyelenggaraan pendidikan yang berkualitas;
7. Mewujudkan Keterbukaan Layanan Publik dan akuntabilitas Tata kelola Pendidikan yang Good Governance dan Clean Government.

Adapun faktor penghambat dan pendorong yang mempengaruhi pencapaian visi dan misi Gubernur dan Wakil Gubernur Aceh pada bidang pendidikan dapat dilihat pada tabel berikut ini:

Tabel 2.2

Faktor Penghambat dan Pendukung Pelayanan Dinas Pendidikan Aceh yang Mempengaruhi Pencapaian Visi dan Misi

| Faktor Penghambat | Faktor Pendorong | Keterangan |
|--|---|------------|
| 1. Fasilitas pendukung pelaksanaan tugas pokok dan fungsi belum memadai; | 1. Memiliki Undang-undang Nomor 20 Tahun 2003 tentang Sistem Pendidikan Nasional; | |
| 2. Belum tersedia petunjuk pelaksana dan petunjuk teknis yang memadai tentang mekanisme pelaksanaan teknis kegiatan; | 2. Memiliki Undang-undang Nomor 14 Tahun 2005 tentang Guru dan Dosen; | |
| 3. Komunikasi, koordinasi, dan harmonisasi dengan instansi teknis belum optimal; | 3. Memiliki Peraturan Pemerintah Nomor 19 Tahun 2005 tentang Standar Nasional Pendidikan; | |

| | | |
|--|---|--|
| 4. Kemampuan personal staff Dinas Pendidikan yang masih sangat minim dan terbatas dalam memberi pelayanan bagi masyarakat; | 4. Memiliki Peraturan Mendiknas Nomor 22 Tahun 2006 tentang Standar Isi untuk Satuan Pendidikan Dasar dan Menengah; | |
| 5. Pemahaman dan pengetahuan staff dinas pendidikan tentang dunia pendidikan yang masih minim; | 5. Memiliki Peraturan Mendiknas Nomor 23 Tahun 2006 tentang Standar Kompetensi Lulusan untuk Satuan Pendidikan Dasar dan Menengah; | |
| 6. Database pendidikan yang dimiliki masih belum lengkap dan tidak terupdate setiap saat; | 6. Memiliki Peraturan Mendiknas Nomor 24 Tahun 2006 tentang Pelaksanaan Permendiknas Nomor 22 dan 23 Tahun 2006; | |
| 7. Mutu dan profesionalitas pengawas masih kurang akibat perekrutan pengawas tidak sesuai prosedur dan tenaga pengawas bukan dari tenaga pendidik; | 7. Memiliki Surat Edaran Mendagri Nomor 050/2020/SJ tanggal 11 Agustus 2005 tentang Pedoman Penyusunan Dokumen RPJP dan RPJM Daerah; | |
| 8. Tidak jelasnya sistem dan mekanisme pengawasan serta terbatasnya jumlah pengawas; | 8. Memiliki Qanun Aceh Nomor 5 Tahun 2008 tentang Penyelenggaraan Pendidikan Aceh; | |
| | 9. Memiliki Qanun Aceh No. 3 tahun 2006 tentang Susunan Organisasi dan Tata kerja Majelis Pendidikan Provinsi Aceh; | |
| | 10. Memiliki Peraturan Gubernur No. 30 tahun 2008 tentang Susunan Organisasi dan Tata Kerja Sekretariat Lembaga Keistimewaan Aceh; | |
| | 11. Memiliki Sumber Daya Manusia dari berbagai unsur kelompok masyarakat; | |
| | 12. Memiliki Stuktur dinas yang mencakupi/ menangani berbagai jenjang pendidikan serta Cabang Dinas yang berlokasi di Kabupaten/Kota) untuk mengoptimalkan pembangunan Pendidikan Aceh; | |
| | 13. Jumlah Pegawai yang mencukupi sebagai sumber daya manusia untuk pembangunan Pendidikan Aceh. | |

2.1.5. Kewenangan Dinas Pendidikan Aceh

1. Pengelolaan pendidikan menengah;
2. Pengelolaan pendidikan Penetapan kurikulum muatan lokal pendidikan menengah dan muatan lokal pendidikan khusus;
3. Pemindahan pendidik dan tenaga kependidikan lintas Daerah kabupaten/kota dalam 1 (satu) Daerah provinsi;
4. Penerbitan izin pendidikan menengah yang diselenggarakan oleh masyarakat;
5. Penerbitan izin pendidikan khusus yang diselenggarakan oleh masyarakat;

Struktur Organisasi Berdasarkan Peraturan Gubernur Aceh Nomor 95 Tahun 2018 tentang Kedudukan, Susunan Organisasi, Tugas Fungsi dan Tata Kerja Dinas dinyatakan bahwa Dinas sebagai unsur pelaksana

Pemerintah Aceh di bidang pendidikan yang berada di bawah Gubernur.

Secara hierarki Dinas dipimpin oleh seorang Kepala Dinas yang berada di bawah dan bertanggung jawab kepada Gubernur melalui Sekretaris Daerah.

Struktur organisasi Dinas disusun secara sistematis yang efektif dari tugas dan efisien dari segi fungsi. Secara hierarki Kepala Dinas membawahi Sekretariat Dinas Pendidikan Aceh, Bidang-bidang, Unit Pelaksana Teknis Daerah (UPTD), Cabang Dinas, Kelompok Jabatan Fungsional dan Satuan Pendidikan. Secara umum struktur organisasi Dinas disusun sebagai berikut:

1. Kepala Dinas;
2. Sekretaris Dinas, membawahi beberapa bagian yaitu:
 - a. Sub Bagian Program, Informasi dan Hubungan Masyarakat;
 - b. Sub Bagian Keuangan dan Pengelolaan Aset; dan
 - c. Sub Bagian Hukum, Kepegawaian dan Umum.
3. Bidang Pembinaan Sekolah Menengah Atas (SMA) dan Pendidikan Khusus dan Layanan Khusus (PKLK);
4. Bidang Pembinaan Sekolah Menengah Kejuruan (SMK);
5. Bidang Pembinaan Guru dan Tenaga Kependidikan (GTK);
6. Bidang Sarana dan Prasarana;
7. Unit Pelaksana Teknis Dinas (UPTD) Balai Teknologi dan Komunikasi Pendidikan (Tekkomdik);
 - a. Sub Bagian Tata Usaha;
 - b. Seksi Pengembangan dan Produksi;
 - c. Seksi Layanan dan Publikasi.
8. Cabang Dinas Wilayah Kota Sabang;
 - a. Sub Bagian Tata Usaha.
9. Cabang Dinas Wilayah Kota Banda Aceh dan Kabupaten Aceh Besar;
 - a. Sub Bagian Tata Usaha;
 - b. Seksi Manajemen Guru, Tenaga Kependidikan dan Mutu Kesiswaan;
 - c. Seksi Pengembangan Mutu Guru dan Tenaga Kependidikan.
10. Cabang Dinas Wilayah Kabupaten Pidie dan Kabupaten Pidie Jaya;

- a. Sub Bagian Tata Usaha;
 - b. Seksi Manajemen Guru,Tenaga Kependidikan dan Mutu Kesiswaan;
 - c. Seksi Pengembangan Mutu Guru dan Tenaga Kependidikan.
11. Cabang Dinas Wilayah Kabupaten Bireuen;
 - a. Sub Bagian Tata Usaha;
 - b. Seksi Manajemen Guru,Tenaga Kependidikan dan Mutu Kesiswaan;
 - c. Seksi Pengembangan Mutu Guru dan Tenaga Kependidikan.
12. Cabang Dinas Wilayah Kota Lhokseumawe;
 - a. Sub Bagian Tata Usaha;
 - b. Seksi Manajemen Guru,Tenaga Kependidikan dan Mutu Kesiswaan;
 - c. Seksi Pengembangan Mutu Guru dan Tenaga Kependidikan.
13. Cabang Dinas Wilayah Kabupaten Aceh Utara;
 - a. Sub Bagian Tata Usaha;
 - b. Seksi Manajemen Guru,Tenaga Kependidikan dan Mutu Kesiswaan;
 - c. Seksi Pengembangan Mutu Guru dan Tenaga Kependidikan.
14. Cabang Dinas Wilayah Kabupaten Aceh Timur;
 - a. Sub Bagian Tata Usaha;
 - b. Seksi Manajemen Guru,Tenaga Kependidikan dan Mutu Kesiswaan;
 - c. Seksi Pengembangan Mutu Guru dan Tenaga Kependidikan.
15. Cabang Dinas Wilayah Kota Langsa;
 - a. Sub Bagian Tata Usaha;
 - b. Seksi Manajemen Guru,Tenaga Kependidikan dan Mutu Kesiswaan;
 - c. Seksi Pengembangan Mutu Guru dan Tenaga Kependidikan.
16. Cabang Dinas Wilayah Kabupaten Aceh Tamiang;
 - a. Sub Bagian Tata Usaha;
 - b. Seksi Manajemen Guru,Tenaga Kependidikan dan Mutu Kesiswaan;
 - c. Seksi Pengembangan Mutu Guru dan Tenaga Kependidikan.
17. Cabang Dinas Wilayah Kabupaten Bener Meriah;
 - a. Sub Bagian Tata Usaha;
 - b. Seksi Manajemen Guru,Tenaga Kependidikan dan Mutu Kesiswaan;
 - c. Seksi Pengembangan Mutu Guru dan Tenaga Kependidikan.
18. Cabang Dinas Wilayah Kabupaten Aceh Tengah;
 - a. Sub Bagian Tata Usaha;

- b. Seksi Manajemen Guru,Tenaga Kependidikan dan Mutu Kesiswaan;
 - c. Seksi Pengembangan Mutu Guru dan Tenaga Kependidikan.
19. Cabang Dinas Wilayah Kabupaten Aceh Tenggara;
- a. Sub Bagian Tata Usaha;
 - b. Seksi Manajemen Guru,Tenaga Kependidikan dan Mutu Kesiswaan;
 - c. Seksi Pengembangan Mutu Guru dan Tenaga Kependidikan.
20. Cabang Dinas Wilayah Kabupaten Gayo Lues;
- a. Sub Bagian Tata Usaha;
 - b. Seksi Manajemen Guru,Tenaga Kependidikan dan Mutu Kesiswaan;
 - c. Seksi Pengembangan Mutu Guru dan Tenaga Kependidikan.
21. Cabang Dinas Wilayah Kabupaten Aceh Jaya;
- a. Sub Bagian Tata Usaha.
22. Cabang Dinas Wilayah Kabupaten Aceh Barat;
- a. Sub Bagian Tata Usaha;
 - b. Seksi Manajemen Guru,Tenaga Kependidikan dan Mutu Kesiswaan;
 - c. Seksi Pengembangan Mutu Guru dan Tenaga Kependidikan.
23. Cabang Dinas Wilayah Kabupaten Nagan Raya;
- a. Sub Bagian Tata Usaha.
24. Cabang Dinas Wilayah Kabupaten Aceh Barat Daya;
- a. Sub Bagian Tata Usaha;
 - b. Seksi Manajemen Guru,Tenaga Kependidikan dan Mutu Kesiswaan;
 - c. Seksi Pengembangan Mutu Guru dan Tenaga Kependidikan.
25. Cabang Dinas Wilayah Kabupaten Aceh Selatan;
- a. Sub Bagian Tata Usaha;
 - b. Seksi Manajemen Guru,Tenaga Kependidikan dan Mutu Kesiswaan;
 - c. Seksi Pengembangan Mutu Guru dan Tenaga Kependidikan.
26. Cabang Dinas Wilayah Kota Subulussalam dan Kabupaten Aceh Singkil;
- a. Sub Bagian Tata Usaha;
 - b. Seksi Manajemen Guru,Tenaga Kependidikan dan Mutu Kesiswaan;
 - c. Seksi Pengembangan Mutu Guru dan Tenaga Kependidikan.
27. Cabang Dinas Wilayah Kabupaten Simeulue.
- a. Sub Bagian Tata Usaha;

- b. Seksi Manajemen Guru, Tenaga Kependidikan dan Mutu Kesiswaan;
- c. Seksi Pengembangan Mutu Guru dan Tenaga Kependidikan.

28. Kelompok Jabatan Fungsional.

- a. Jabatan Fungsional Pengawas Sekolah
- b. Jabatan Fungsional Perencana
- c. Jabatan Fungsional Arsiparis

29. Satuan Pendidikan Formal:

- a. Sekolah Menengah Atas (SMA) di 23 Kabupaten/Kota;
- b. Sekolah Menengah Kejuruan (SMK) di 23 Kabupaten/Kota, dan;
- c. Sekolah Luar Biasa (SLB) di 23 Kabupaten/Kota.

2.2. Tujuan Umum, Sasaran dan Indikator Sasaran

2.2.1. Tujuan Strategis

Tujuan Strategis Dinas Pendidikan Aceh 2017-2022 dirumuskan berdasarkan layanan pendidikan dan sistem tatakelola pendidikan yang menghasilkan karakter, mutu, jangkauan dan daya saing pada tahun 2022 sebagaimana dikehendaki dalam rumusan program prioritas Gubernur Aceh. Dengan demikian tujuan strategis Dinas Pendidikan Aceh 2017-2022 adalah sebagai berikut :

1. Tersedianya sistem tatakelola yang handal dalam menjamin terselenggaranya layanan pendidikan;
2. Tersedia dan terjangkau layanan pendidikan menengah dan khusus yang bermutu, relevan dan berdaya saing;
3. Terintergrasinya nilai-nilai budaya Aceh dan nilai-nilai moral Islami dalam proses belajar mengajar di setiap jenjang pendidikan.

2.2.2. Sasaran Strategis

Untuk mengukur ketercapaian tujuan strategis Dinas Pendidikan Aceh diperlukan sasaran strategis yang menggambarkan kondisi capaian pada tahun 2022. Sasaran Strategis untuk tiap tujuan strategis tersebut adalah sebagai berikut :

1. Sasaran Strategis untuk mencapai tujuan strategis:
 - a. APK SMA/MA/SMK/SLB mencapai 96%
 - b. APM SMA/MA/SMK/SLB mencapai 85%.

- c. Guru SMA/SMK/SLB sekurang-kurangnya 98% berkualifikasi S1/D4 dan 80% bersertifikas.
- d. Terakreditasinya SMA/SMK sekurang-kurangnya 95%.
- e. SMK menyediakan layanan Pembinaan Pengembangan Unit Produksi.
- f. Adanya kurikulum pembelajaran budaya Aceh dan nilai-nilai Islami pada setiap jenjang pendidikan.
- g. Terciptanya lingkungan pendidikan yang bebas narkoba dan pornografi.

2.2.3. Strategi umum dan Arah Kebijakan Dinas Pendidikan Aceh

Berdasarkan pada tujuan dan sasaran yang akan di capai oleh Dinas Pendidikan Aceh, maka strategi umum Dinas Pendidikan Aceh dapat di jelaskan sebagai berikut :

Tabel 2.3
Strategi Umum Dinas Pendidikan Aceh

| No | Strategi umum | Arah Kebijakan |
|----|--|--|
| 1 | Peningkatan kompetensi dan lulusan Peserta Didik | 1. Pelatihan dan Pemagangan Siswa bekerjasama dengan DUDI. 2. Program Afirmasi dan Kerjasama bilateral dengan perguruan tinggi negeri |
| 2 | Peningkatan mutu tenaga pendidik dan kependidikan serta pemerataan distribusi tenaga pendidik. | 1. Pendidikan Lanjutan S1 bagi pendidik 2. Pendidikan dan Pelatihan bagi tenaga Pendidik dan kependidikan 3. Pengaturan distribusi guru yang merata antar daerah melalui perumusan kebijakan yang adil 4. Penganjangan tenaga pendidikan study keahlian dan produktif untuk SMK |
| 3 | Pemantapan penguasaan Kurikulum 2013 | 1. Pelatihan kurikulum tahun 2013 2. Program Pendidikan karakter bangsa 3. Integrasi nilai-nilai budaya Aceh dan nilai-nilai Islami pada semua jenjang pendidikan |
| 4 | Penyediaan Sarana | 1. Penyediaan layanan pendidikan inklusi |

| No | Strategi umum | Arah Kebijakan |
|----|---|--|
| | dan prasarana pendidikan | <p>yang merata serta keterjangkauan akses untuk seluruh wilayah aceh</p> <p>2. Penyediaan sarana dan prasarana sekolah untuk daerah-daerah</p> <p>3. Ketersediaan sarana tempat praktek atau unit produksi bagi SMK Bekerjasama dengan Dunia Usaha.</p> <p>4. Ketersediaan alat di sekolah-sekolah daerah 3T</p> |
| 5 | Pendanaan yang berkelanjutan. | <p>1. Pemanfaatan dana yang optimal dan tepat sasaran</p> <p>2. Penggunaan sumber dana lain yang tidak mengikat</p> |
| 6 | Proses pengajaran dan pembelajaran yang tersandart | <p>1. Pengaturan kembali distribusi guru agar merata di 23 Kab/Kota.</p> <p>2. Pendidikan dan pelatihan guru dalam penguasaan materi belajar bekerjasama dengan Perguruan tinggi dan lembaga pelatihan guru.</p> |
| 7 | Peningkatan Tata kelola dan akuntabilitas public dalam pengelolaan pendidikan | <p>1. Singkronisasi program/kegiatan Pendidikan di Pusat, Provinsi dan Kab/Kota</p> <p>2. Peningkatan Keterlibatan DUDI (Dunia Usaha dan Industri) dalam mendukung lulusan dan produk SMK</p> |

B. INDIKATOR KINERJA KUNCI

Untuk mengukur pencapaian kinerja program pembangunan pendidikan di Aceh, Dinas Pendidikan Aceh telah menetapkan Penetapan Kinerja Kepala Dinas Pendidikan Aceh Tahun 2022 sebagai parameter keberhasilan pada

masing-masing pilar tersebut. Secara rinci indikator capaian kinerja sasaran program Tahun 2022 sebagai berikut :

2.3. Perjanjian Kinerja Dinas Pendidikan

2.3.1. Meningkatnya kualitas pendidikan, dengan indikator:

1. Capaian Persentase Sekolah yang terakreditasi A Jenjang SMA sebesar 31,36% dari target 63,1% dan SMK sebesar 19% dari target 21,5%.
2. Data BPS Aceh diperoleh capaian Angka Melek Huruf sebesar 99,94% dari target 99,50%.
3. Angka Rata-Rata Lama Sekolah dicapai 9,44 tahun dari target 13 tahun.
4. Angka Harapan Sekolah dicapai 14,37 tahun dari target 14,90 tahun.
5. Capaian Persentase Angka pendidikan yang ditamatkan (SLTA Sederajat) sebesar 31% dari target 34%.
6. Capaian Persentase Angka Kelulusan (AL) SMA/SMK sebesar 99% dari target 100%.
7. Capaian Persentase Angka Melanjutkan (AM) dari SMP/MTs ke SMA/SMK sebesar 112,15% dari target 113,30%.
8. Capaian Persentase Angka Putus Sekolah (APtS) SMA/SMK/MA sebesar 4,12 dari target 0,05%.

2.3.2 Meningkatnya kualitas tenaga pendidik dan kependidikan, dengan indikator:

1. Angka Persentase Distribusi Guru sebesar 95% dari target 87%.
2. Rasio Guru-Murid pada jenjang SMA dicapai 01:12 sedangkan jenjang SMK 01:13 target pada perjanjian kinerja pada jenjang SMA sebesar 01:14 dan jenjang SMK 01:14.
3. Persentase Guru yang tersertifikasi untuk jenjang SMA sebesar 83,60%, SMK 74,40% dan SLB 60,80% dari target pada jenjang SMA 87,50%, jenjang SMK 78,30% dan SLB 63,90%.

2.3.3. Meningkatnya kualitas pendidikan vokasional, dengan indikator:

1. Persentase lulusan vokasional yang bersertifikasi 90% dari target sebesar 85%.

2.3.4. Meningkatnya akses masyarakat terhadap pelayanan pendidikan, dengan indikator:

1. Angka Partisipasi Murni (APM) SMA/SMK/MA/Paket C sebesar 98,95% dari target sebesar 71,58% dari target sebesar 77%;
2. Angka Putus Sekolah (APS) pada jenjang SMA/SMK/MA tahun 2022 dicapai sebesar 4,12% dari target 0,05%. Hal ini menunjukkan bahwa masih tingginya jumlah siswa putus sekolah pada Provinsi Aceh, dikarenakan masih rendahnya mutu dan kualitas pendidikan aceh.
3. Angka Partisipasi Kasar (APK) SMA/SMK/MA dicapai sebesar 93,76% dari target sebesar 100%.

2.3.5. Tersedianya Fasilitas Pendidikan yang memadai, dengan indikator:

1. Persentase sekolah pendidikan SMA/SMK/SLB kondisi bangunan baik sebesar 47% dari target 100%.
2. Persentase Rasio ketersediaan sekolah terhadap penduduk usia sekolah pendidikan menengah, pendidikan khusus dan layanan khusus 1:343 rasio.

2.3.6. Terlaksananya Administrasi Perkantoran, dengan indikator:

1. Angka Persentase Pengelolaan Urusan Administrasi Perkantoran sebesar 98% dari target 100%.

C. PROGRAM DAN KEGIATAN PENDUKUNG

Dalam rangka pencapaian Rencana Strategis Dinas Pendidikan Aceh Tahun 2017 – 2022 Dinas Pendidikan Aceh dalam mewujudkan program utama Pemerintah Aceh di bidang pendidikan ditempuh melalui program-program dan kegiatan-kegiatan sebagaimana tertuang dalam Urusan Pendidikan yang dilaksanakan oleh Dinas Pendidikan Aceh dengan program dan kegiatan sebagai berikut:

1. PROGRAM PENUNJANG URUSAN PEMERINTAHAN DAERAH PROVINSI

a. Kegiatan Perencanaan dan Evaluasi Kinerja Perangkat Daerah, dengan sub kegiatan sebagai berikut:

- Penyusunan Renstra dan Renja Perangkat Daerah
- Koordinasi dan Penyusunan DPA-SKPD

- Koordinasi dan Penyusunan Laporan Capaian Kinerja dan Ikhtisar Realisasi Kinerja SKPD

b. Kegiatan Administrasi Keuangan Perangkat Daerah dengan sub kegiatan sebagai berikut:

- Penyediaan Gaji dan Tunjangan ASN
- Pelaksanaan Penatausahaan dan Pengujian/Verifikasi Keuangan SKPD
- Koordinasi dan Penyusunan Laporan Keuangan Akhir Tahun SKPD
- Koordinasi dan Penyusunan Laporan Keuangan Bulanan/Triwulanan/Semesteran SKPD

c. Kegiatan Administrasi Kepegawaian Perangkat Daerah dengan sub kegiatan sebagai berikut:

- Pendidikan dan Pelatihan Pegawai Berdasarkan Tugas dan Fungsi
- Sosialisasi Peraturan Perundang-Undangan

d. Kegiatan Administrasi Umum Perangkat Daerah dengan sub kegiatan sebagai berikut:

- Penyediaan Komponen Instalasi Listrik/Penerangan Bangunan Kantor
- Penyediaan Peralatan dan Perlengkapan Kantor
- Penyediaan Peralatan Rumah Tangga
- Penyediaan Bahan Logistik Kantor
- Penyediaan Barang Cetak dan Penggandaan
- Penyediaan Bahan Bacaan dan Peraturan Perundang-undangan
- Penyelenggaraan Rapat Koordinasi dan Konsultasi SKPD

e. Kegiatan Pengadaan Barang Milik Daerah Penunjang Urusan Pemerintah Daerah dengan sub kegiatan sebagai berikut:

- Pengadaan Kendaraan Dinas Operasional atau Lapangan
- Pengadaan Mebel
- Pengadaan Sarana dan Prasarana Pendukung Gedung Kantor atau Bangunan Lainnya.

f. Kegiatan Penyediaan Jasa Penunjang Urusan Pemerintahan Daerah dengan sub kegiatan sebagai berikut:

- Penyediaan Jasa Surat Menyurat
- Penyediaan Jasa Komunikasi, Sumber Daya Air dan Listrik
- Penyediaan Jasa Pelayanan Umum Kantor

g. Kegiatan Pemeliharaan Barang Milik Daerah Penunjang Urusan Pemerintahan Daerah dengan sub kegiatan sebagai berikut:

- Penyediaan Jasa Pemeliharaan, Biaya Pemeliharaan dan Pajak Kendaraan Perorangan Dinas atau Kendaraan Dinas Jabatan
- Penyediaan Jasa Pemeliharaan, Biaya Pemeliharaan, Pajak dan Perizinan Kendaraan Dinas Operasional atau Lapangan
- Pemeliharaan Peralatan dan Mesin Lainnya
- Pemeliharaan/Rehabilitasi Gedung Kantor dan Bangunan Lainnya
- Pemeliharaan/Rehabilitasi Sarana dan Prasarana Gedung Kantor atau Bangunan Lainnya
- Pemeliharaan/Rehabilitasi Sarana dan Prasarana Pendukung Gedung Kantor atau Bangunan Lainnya.

2. PROGRAM PENGELOLAAN PENDIDIKAN

a. Kegiatan Pengelolaan Pendidikan Sekolah Menengah Atas dengan sub kegiatan sebagai berikut:

- Pembangunan USB (Unit Sekolah Baru)
- Penambahan Ruang Kelas Baru
- Pembangunan Ruang Guru/Kepala Sekolah/TU
- Pembangunan Ruang Laboratorium Biologi
- Pembangunan Ruang Laboratorium Fisika
- Pembangunan Ruang Laboratorium Kimia
- Pembangunan Ruang Laboratorium Komputer
- Pembangunan Ruang Laboratorium Bahasa
- Pembangunan Ruang Laboratorium IPA
- Pembangunan Ruang Unit Kesehatan Sekolah
- Pembangunan Ruang Serba Guna/Aula
- Pembangunan Asrama Sekolah
- Pembangunan Sarana, Prasarana dan Utilitas Sekolah
- Pembangunan Fasilitas Parkir
- Pembangunan Kantin Sekolah
- Pembangunan Rumah Dinas Kepala Sekolah, Guru, Penjaga Sekolah
- Rehabilitasi Sedang/Berat Ruang Kelas Sekolah

- Rehabilitasi Sedang/Berat Ruang Guru/Kepala Sekolah/TU
- Rehabilitasi Sedang/Berat Ruang Laboratorium Biologi
- Rehabilitasi Sedang/Berat Ruang Laboratorium Fisika
- Rehabilitasi Sedang/Berat Ruang Laboratorium Kimia
- Rehabilitasi Sedang/Berat Ruang Laboratorium Kimia
- Rehabilitasi Sedang/Berat Ruang Laboratorium Kimia
- Rehabilitasi Sedang/Berat Ruang Laboratorium Bahasa
- Rehabilitasi Sedang/Berat Ruang Laboratorium IPA
- Rehabilitasi Sedang/Berat Perpustakaan Sekolah
- Rehabilitasi Sedang/Berat Ruang Serba Guna/Aula
- Rehabilitasi Sarana, Prasarana dan Utilitas Sekolah
- Pengadaan Mebeluer Sekolah
- Pengadaan Perlengkapan Sekolah
- Penyediaan Biaya Personil Peserta Didik Sekolah Menengah Atas
- Pengadaaan Alat Praktik dan Peraga Siswa
- Penyelenggaraan Proses Belajar dan Ujian Bagi Peserta Didik
- Penyiapan dan Tindak Lanjut Evaluasi Satuan Pendidikan Menengah Atas
- Pembinaan Minat, Bakat dan Kreativitas Siswa
- Penyediaan Pendidik dan Tenaga Kependidikan Bagi Satuan Pendidikan Sekolah Menegah Atas
- Pengembangan Karir Pendidik dan Tenaga Kependidikan Pada Satuan Pendidikan Sekolah Menegah Atas
- Pembinaan Kelembagaan dan Manajemen Sekolah Menengah Atas
- Pengelolaan Dana BOS Sekolah Menengah Atas

b. Kegiatan Pengelolaan Pendidikan Sekolah Menengah Kejuruan dengan sub kegiatan sebagai berikut:

- Pembangunan USB (Unit Sekolah Baru)
- Penambahan Ruang Kelas Sekolah
- Pembangunan Ruang Guru/Kepala Sekolah/TU
- Pembangunan Ruang Praktik Siswa
- Pembangunan Ruang Laboratorium

- Pembangunan Ruang Unit Kesehatan Sekolah
- Pembangunan Perpustakaan Sekolah
- Pembangunan Sarana, Prasarana dan Utilitas Sekolah
- Pembangunan Fasilitas Parkir
- Pembangunan Kantin Sekolah
- Rehabilitasi Ruang Kelas Sekolah
- Rehabilitasi Ruang Guru/kepala sekolah/TU
- Rehabilitasi Ruang Praktik Siswa
- Rehabilitasi Ruang Serba Guna/Aula
- Rehabilitasi Sarana, Prasarana dan Utilitas Sekolah
- Rehabilitasi Rumah Dinas Kepala Sekolah, Guru, Penjaga Sekolah
- Pengadaan Mebel Sekolah
- Pengadaan Perlengkapan Sekolah
- Penyediaan Biaya Personil Peserta Didik Sekolah Menengah Kejuruan
- Pengadaan Alat Praktik dan Peraga Siswa
- Penyelenggaraan Proses Belajar dan Ujian Bagi Peserta Didik
- Penyiapan dan Tindak Lanjut Evaluasi Satuan Pendidikan Menengah Kejuruan
- Pembinaan Minat, Bakat dan Kreativitas Siswa
- Penyediaan Pendidik dan Tenaga Kependidikan bagi Satuan Pendidikan Sekolah Menengah Kejuruan
- Pengembangan Karir Pendidik dan Tenaga Kependidikan Pada Satuan Pendidikan Sekolah Menengah Kejuruan
- Pembinaan Kelembagaan dan Manajemen Sekolah Menengah Kejuruan
- Pengelolaan Dana BOS Sekolah Menengah Kejuruan

c. Kegiatan Pengelolaan Pendidikan Khusus dengan sub kegiatan sebagai berikut:

- Pembangunan Sarana, Prasarana dan Utilitas Sekolah
- Pembangunan Fasilitas Parkir
- Rehabilitasi Ruang Kelas Sekolah
- Rehabilitasi Ruang Guru/Kepala Sekolah/TU
- Rehabilitasi Perpustakaan Sekolah

- Rehabilitasi Sarana, Prasarana dan Utilitas Sekolah
- Penyediaan Biaya Personil Peserta Didik Pendidikan Khusus
- Pengadaan Alat Praktik dan Peraga Siswa
- Penyelenggaraan Proses Belajar dan Ujian Bagi Peserta Didik
- Pembinaan Minat, Bakat dan Kreativitas Siswa
- Penyediaan Pendidik dan Tenaga Kependidikan bagi Satuan Pendidikan Khusus
- Pengembangan Karir Pendidik dan Tenaga Kependidikan pada Satuan Pendidikan Pendidikan Khusus
- Pembinaan Kelembagaan dan Manajemen Sekolah Pendidikan Khusus
- Pengelolaan Dana BOS Sekolah Pendidikan Khusus

3. PROGRAM PENGEMBANGAN KURIKULUM

a. Kegiatan Pemindahan Pendidik dan Tenaga Kependidikan Lintas Kabupaten/Kota dalam 1 (satu) Provinsi dengan sub kegiatan sebagai berikut:

- Perhitungan dan Pemetaan Pendidik dan Tenaga Kependidikan Satuan Pendidikan Menengah dan Pendidikan Khusus
- Penataan Pendistribusian Pendidik dan Tenaga Kependidikan Satuan Pendidikan Menengah dan Pendidikan Khusus.

4. PROGRAM PENGENDALIAN PERIZINAN PENDIDIKAN

a. Kegiatan Penerbitan Izin Pendidikan Menengah yang Diselenggarakan oleh Masyarakat dengan sub kegiatan sebagai berikut:

- Penilaian Kelayakan Usul Perizinan Pendidikan Menengah yang Diselenggarakan oleh Masyarakat.

D. RENCANA KINERJA TAHUNAN

Berbagai program dan kegiatan yang ditargetkan kinerjanya di tahun 2022, dilaksanakan untuk mendorong tercapainya visi, misi, tujuan dan sasaran yang tertuang dalam Rencana Kerja Pemerintah Aceh Tahun 2022. Dengan tercapainya target kinerja sasaran tersebut, diharapkan akan mendorong akselerasi/percepatan terwujudnya visi dan misi Dinas Pendidikan Aceh. Selanjutnya penjabaran rencana strategis tersebut tertuang dalam Perjanjian Kinerja Kepala Dinas Pendidikan Aceh Tahun 2022 akan dicapai melalui sasaran-sasaran program strategis pada tabel halaman

Tabel. 2.5 Target Kinerja Dinas Pendidikan Aceh

| No. | Sasaran Strategis | Indikator Kinerja | Target |
|-----|---|--|--------|
| (1) | (2) | (3) | (4) |
| 1. | Meningkatnya kualitas pendidikan | a. Persentase Sekolah yang terakreditasi A: | |
| | | - Jenjang SMA | 63.1 |
| | | - Jenjang SMK | 21.5 |
| | | b. Angka Melek Huruf: | |
| | | - Angka Rata-Rata Lama Sekolah | 13 |
| | | - Angka Harapan Lama Sekolah | 14.90 |
| | | c. Persentase Angka pendidikan yang ditamatkan (SLTA Sederajat) | 34 |
| | | d. Persentase Angka Kelulusan (AL) SMA/SMK/MA | 100 |
| | | e. Persentase Angka Melanjutkan (AM) dari SMP/MTs ke SMA/SMK/MA | 113.30 |
| 2. | Meningkatnya kualitas tenaga pendidik dan kependidikan | f. Persentase Angka Putus Sekolah (APtS) SMA/SMK/MA | 0.05 |
| | | a. Persentase Distribusi Guru | 87 |
| | | b. Rasio Guru-Murid: | |
| | | - Jenjang SMA | 01:14 |
| | | - Jenjang SMK | 01:14 |
| | | c. Persentase Guru yang tersertifikasi: | |
| | | - Jenjang SMA | 87.50 |
| | | - Jenjang SMK | 78.30 |
| | | - Jenjang SLB | 63.90 |
| 3. | Meningkatnya kualitas pendidikan vokasional | Persentase lulusan vokasional yang bersertifikasi | 85 |
| 4. | Meningkatnya akses masyarakat terhadap pelayanan pendidikan | Persentase Angka Partisipasi Kasar (APK) | |
| | | a. SMA/SMK/MA/Paket C/SLB | 100 |
| | | Persentase Angka Partisipasi Murni (APM) | |
| | | b. SMA/SMK/MA/Paket C/SLB | 77 |
| 5. | Tersedianya Fasilitas Pendidikan yang memadai | Persentase Angka Partisipasi Sekolah (APS) | |
| | | c. SMA/SMK/MA/Paket C/SLB | 97 |
| | | Persentase sekolah pendidikan SMP/MTs dan SMA/SMK/MA/SLB kondisi bangunan baik | 100 |
| 6. | Terlaksananya Administrasi Perkantoran | Persentase Rasio ketersediaan sekolah terhadap penduduk usia sekolah pendidikan menengah, pendidikan khusus dan layanan khusus | 79.45 |
| | | Persentase Pengelolaan Urusan Administrasi Perkantoran | 100 |

E. PENETAPAN KINERJA

Penetapan kinerja merupakan tekad dan janji rencana kinerja tahunan yang akan dicapai antara pimpinan instansi pemerintah/unit kerja yang menerima amanah/tanggungjawab/ kinerja dengan pihak yang memberikan amanah/tanggungjawab/ kinerja (Kepala Dinas dengan Gubernur). Dengan demikian, penetapan kinerja ini menjadi kontrak kinerja yang harus diwujudkan oleh para pejabat tersebut sebagai penerima amanah dan pada akhir tahun nanti akan dijadikan sebagai dasar evaluasi kinerja dan penilaian terhadap pejabat tersebut. Penetapan kinerja ini akan menggambarkan capaian kinerja yang akan diwujudkan oleh suatu instansi pemerintah/unit kerja dalam suatu tahun tertentu dengan mempertimbangkan sumber daya yang dikelolanya, Penetapan Kinerja Kepala Dinas Pendidikan Aceh Tahun 2022 telah ditetapkan pada awal tahun anggaran dengan Gubernur Aceh sebanyak 1 (satu) program wajib urusan pendidikan dan 4 (empat) program pendukung dengan alokasi sebesar Rp. 2.936.927.690.548,-. Kriteria keberhasilan penetapan kinerja Kepala Dinas Pendidikan Aceh ditunjukkan dengan selisih positif capaian hasil indikator outcome terhadap target kinerja yang telah ditetapkan pada awal tahun 2018.

Tabel.2.6 Pengukuran Kinerja Dinas Pendidikan Aceh

| NO | SASARN STRATEGIS | INDIKATOR | Tahun 2018 | Tahun 2019 | Tahun 2020 | Tahun 2021 | Tahun 2022 | |
|----|--|---|------------|------------|------------|------------|------------|-------------|
| | | | REALISASI | REALISASI | REALISASI | REALISASI | TARGET | REALISASI |
| 1 | Meningkatnya mutu dan layanan pendidikan di Aceh yang mampu menjangkau seluruh masyarakat. | Angka partisipasi kasar (APK) SMA/SMK/MA | 84,8 | 90,09 | 90,9 | 92,63 | 100% | 93,76% |
| | | Angka pendidikan yang ditamatkan : Tamat SLTA sederajat | 26,25 | 29,17 | 35,81 | 38,88 | 34% | 31% |
| | | Angka Partisipasi Murni (APM) : APM SMA/SMK/MA/Paket C | 70,26 | 70,35 | 70,70 | 70,80 | 77% | 71,58% |
| | | Angka partisipasi sekolah (APS) : APS SMA/SMK/MA/Paket C | 82,92 | 92,35 | 83,27 | 83,28 | 97% | 83,50% |
| | | Angka Putus Sekolah (APS) : APS SMA/SMK/MA | 0,02 | 0,51 | 0,09 | 0,00 | 0,05% | 4,12% |
| | | Angka Kelulusan : AL SMA/SMK/MA | 100 | 99,95 | 100 | 100 | 100% | 99% |
| | | Angka Melanjutkan (AM) : AM dari SMP/MTs ke SMA/SMK/MA | 117,5 | 116,2 | 89,23 | 87,52 | 113,30% | 112,15% |
| | | Fasilitas Pendidikan: Sekolah pendidikan SMP/MTs dan SMA/SMK/MA kondisi bangunan baik | 90 | 84 | n/a | | 100% | 47% |
| | | Rasio ketersediaan sekolah terhadap penduduk usia sekolah pendidikan menengah | 89,1 | 73,2 | n/a | 81,89 | 79,45% | 1:343 Rasio |
| | | Guru yang tersertifikasi: | | | | | | |
| | | - Jenjang SMA | 38,5 | 42,6 | 44,6 | 44,42 | 87,50% | 83,60% |

| | | | | | | |
|-------------------------------|------|------|-------|-------|--------|--------|
| - Jenjang SMK | 29,3 | 34 | 38,48 | 39,01 | 78,30% | 74,40% |
| - Jenjang SLB | 14,9 | 18,6 | 18,49 | 24,32 | 63,90% | 60,80% |
| Sekolah yang terakreditasi A: | | | | | | |
| - Jenjang SMA | 37 | 36,4 | 36,33 | 37,3 | 63,10% | 31,36% |
| - Jenjang SMK | 23,2 | 20,7 | 18,39 | 18,6 | 21,50% | 19% |

Capaian APK SMA/Sederajat tahun 2022, nilai APK Aceh lebih tinggi sebesar 93,76 persen diatas angka rata-rata nasional yang berada diangka 84,53 persen dan perkembangan APK jenjang SMA/SMK/MA sederajat periode 2018-2022 sebagaimana tergambar dalam grafik halaman berikut:

Grafik 3. 1
Perkembangan APK Aceh jenjang SMA/SMK/MA sederajat
Periode 2018-2022

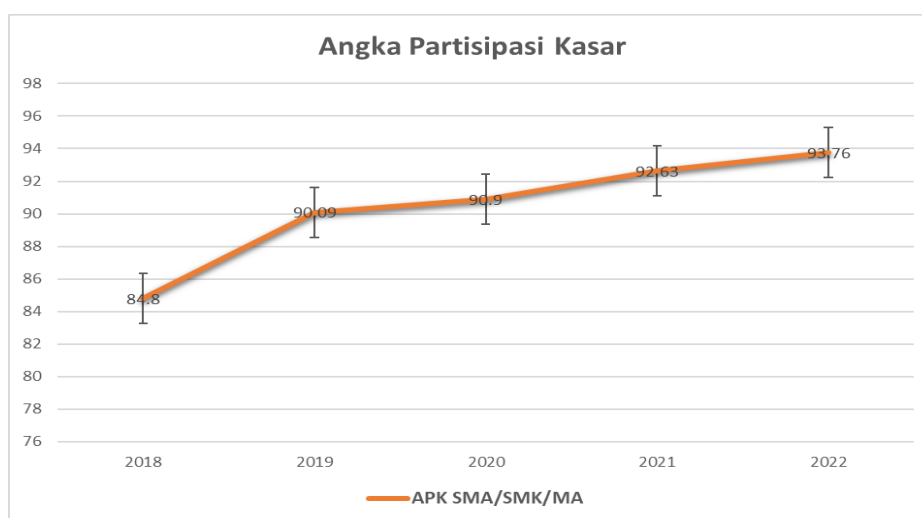

BAB III

AKUNTABILITAS KINERJA

A. CAPAIAN KINERJA

Pengukuran kinerja merupakan suatu alat yang dapat digunakan sebagai dasar untuk menilai keberhasilan atau kegagalan pelaksanaan suatu kegiatan sesuai dengan sasaran dan tujuan yang telah ditetapkan sebelumnya dalam rangka untuk mewujudkan visi dan misi instansi pemerintah. Pengukuran dimaksud merupakan hasil dari suatu penilaian yang sistematis dan didasarkan pada kelompok indikator kinerja kegiatan yang berupa indikator-indikator masukan, keluaran, hasil, manfaat dan dampak. Maka untuk mengetahui dan menilai keberhasilan atau kegagalan pelaksanaan kegiatan pembangunan pendidikan di Provinsi Aceh Tahun Anggaran 2022 sesuai dengan sasaran dan tujuan yang telah ditetapkan dalam rangka mewujudkan visi dan misinya, perlu dilakukan pengukuran kinerja yang sistematis dan didasarkan pada kelompok indikator kinerja kegiatan yang berupa indikator-indikator sebagaimana tersebut secara umum memuaskan, baik untuk pengukuran kinerja kegiatan maupun pengukuran kinerja sasarannya.

Dalam memberikan penilaian tingkat capaian kinerja setiap sasaran strategis, menggunakan skala pengukuran sebagaimana tertera dalam tabel 3.1 di bawah ini :

Tabel 3.1

Skala pengukuran capaian kinerja sasaran strategis

| | | |
|---|-----------------|-------------|
| 1 | Lebih dari 100% | Sangat Baik |
| 2 | 76% sampai 100% | Baik |
| 3 | 55% sampai 75% | Cukup |
| 4 | Kurang dari 55% | Kurang |

Sesuai dengan ketentuan tersebut, pengukuran kinerja digunakan

untuk menilai keberhasilan dan kegagalan pelaksanaan kegiatan sesuai dengan program, sasaran yang ditetapkan untuk mewujudkan misi dan visi pemerintah. Berdasarkan kontrak kinerja yang telah diperjanjikan pada tahun 2022, Dinas Pendidikan Aceh berkewajiban untuk mencapai target kinerja yang telah ditetapkan tersebut sebagai bentuk pertanggungjawaban kepada stakeholders atas penggunaan anggaran negara. Untuk mengetahui tingkat ketercapaian baik keberhasilan/kegagalan dari setiap target kinerja yang ditetapkan serta sebagai bahan evaluasi kinerja, diperlukan analisis capaian kinerja.

Dalam hal ini, laporan akuntabilitas kinerja pemerintah merupakan bentuk Akuntabilitas dari pelaksanaan tugas dan fungsi yang dipercayakan kepada setiap Instansi pemerintah atas penggunaan anggaran. Hal terpenting yang diperlukan dalam penyusunan laporan kinerja adalah pengukuran kinerja dan evaluasi serta pengungkapan (disclosure) secara memadai hasil analisis terhadap pengukuran kinerja sesuai dengan Permenpan No. 53 tahun 2014 tentang Petunjuk Teknis Perjanjian Kinerja, Pelaporan Kinerja dan Tata Cara Reviu atas Laporan Kinerja Instansi Pemerintah. Hal ini tercermin pada realisasi capaian kinerja Dinas Pendidikan Aceh Tahun 2022 dengan sebagian besar indikator kinerja sasarnya telah menggunakan capaian outcome (bermanfaatnya suatu keluaran) dan rata-rata realisasi pada setiap indikator kinerja sasaran melampaui 100% (sangat Baik). Program dan kegiatan pada Urusan Pendidikan yang menjadi urusan wajib dengan capaian target kinerja sasaran program tersebut sebagai bentuk keberhasilan atau kegagalan organisasi dalam upaya pencapaian target kinerja sasaran program pada halaman berikut ini :

Tabel 3.2
Perbandingan tingkat capaian kinerja beberapa tahun yang lalu

| NO | SASARAN STRATEGIS | INDIKATOR | Tahun 2018 | Tahun 2019 | Tahun 2020 | Tahun 2021 | Tahun 2022 | |
|----|--|---------------------------------|---------------|---------------|---------------|---------------|---------------|-----------|
| | | | Realisasi | Realisasi | Realisasi | Realisasi | Target | Realisasi |
| 1 | Meningkatnya Layanan Pendidikan Menengah yang Bermutu, Relevan dan Berdaya Saing | SMA/MA/SMK/Paket C | | | | | | |
| | | 1 Angka Putus Sekolah (APTS) | 0.02% | 0.51% | 0.09% | 0.00092% | 0.05% | 4.12% |
| | | 2 Angka Partisipasi Kasar (APK) | 84.8% | 90.09% | 90.9% | 92.63% | 100% | 93.76% |
| | | 3 Angka Partisipasi Murni | 70.26% | 70.35% | 70,70% | 70.8% | 77,00% | 71.58% |

| | | | | | | | | |
|---|---|--|--------|--------|--------|--------|--------|-----|
| | | (APM) | | | | | | |
| - | 4 | Angka Kelulusan | 100% | 99.95% | 100% | 100% | 100% | 99% |
| - | 5 | Angka pendidikan yang ditamatkan SMA/Sederajat | 26.25% | 29,17% | 35.81% | 38.88% | 34,00% | 31% |

1. **Capaian Program Penunjang Urusan Pemerintahan Daerah Provinsi**

Program ini bertujuan untuk meningkatkan tata kelola yang akuntabel dan kualitas pelayanan pendidikan yang prima. Adapun bentuk kegiatan ini, berupa:

1) Perencanaan dan Evaluasi Kinerja Perangkat Daerah dengan sub kegiatan yang telah terlaksana sebagai berikut:

- **Penyusunan, Koordinasi, dan Sinkronisasi Program Pendidikan**

Hasil yang dicapai melalui kegiatan ini antara lain: Dokumen hasil sinkronisasi dan evaluasi program/kegiatan Provinsi Aceh, Naskah Dokumen Renja Pendidikan Aceh Tahun 2022, Naskah Dokumen Penyusunan RKA APBA Dinas Pendidikan Aceh, Naskah Dokumen Penyusunan DPA APBA Dinas Pendidikan Aceh Tahun 2022, Dokumen DPA Pilah APBA, dan Naskah Dokumen Penyusunan Renstra Pendidikan Aceh 2018-2022.

- **Pelaksanaan Monitoring dan Pelaporan Program Pendidikan**

Kegiatan ini menghasilkan capaian percepatan pelaksanaan pada pembangunan prasarana dan sarana di kabupaten/kota serta mengatasi masalah atau kendala pada waktu pelaksanaan kegiatan pembangunan di daerah kabupaten/kota dan menghasilkan dokumen rekam jejak.

- **Pelaksanaan evaluasi hasil kinerja bidang Pendidikan yang terdiri atas penyusunan LAKIP, LKPJ, dan LPPD.**

Pelaksanaan kerja sama secara kelembagaan di bidang Pendidikan Melalui program kerjasama secara kelembagaan di bidang Pendidikan Tahun 2022 di Dinas Pendidikan Aceh, telah dilaksanakan 16 judul kegiatan, baik kegiatan pelatihan maupun kegiatan seminar. Secara keseluruhan kegiatan-kegiatan tersebut berjalan dengan baik dan dapat dipertanggungjawabkan secara baik sesuai dengan yang telah direncanakan, Adapun kegiatan tersebut adalah Kegiatan Seleksi Duta Pelajar Sadar Hukum Tingkat Provinsi

Aceh bertujuan meningkatkan kesadaran hukum di kalangan siswa dan masyarakat secara umum dan dapat memajukan pendidikan di Aceh. Kegiatan tersebut telah dilaksanakan di Kota Banda Aceh dengan jumlah 96 peserta, kegiatan Seleksi Duta Pelajar Kamtibmas Tingkat Provinsi Aceh Kegiatan tersebut dilaksanakan di Kota Banda Aceh dengan jumlah peserta 1.010 siswa/I, kegiatan Jaksa Masuk Sekolah disingkat (JMS) bekerja sama dengan Kejari Banda Aceh dengan sasaran delapan sekolah di kabupaten/kota Provinsi Aceh dengan jumlah partisipasi peserta dalam kegiatan diikuti 1.010 siswa/i di Provinsi Aceh dan kegiatan Polisi Saweu Sikula bekerja sama dengan Polda Aceh dengan sasaran sekolah jenjang menengah di kabupaten/kota Provinsi Aceh dengan jumlah peserta sebanyak 460 siswa di 23 kabupaten/kota Se-Aceh.

2) Administrasi Keuangan Perangkat Daerah.

Tersedianya Gaji, Tunjangan Tambahan Penghasilan Aparatur serta Dana Sertifikasi dan Non Sertifikasi Guru, Terlaksananya Penatausahaan dan Verifikasi Keuangan dan Tersusunnya Laporan Keuangan Akhir Tahun.

3) Administrasi Kepegawaian Perangkat Daerah.

Tingkat kedisiplinan aparatur dalam kehadiran dan penggunaan atribut pegawai, dapat dilihat dari capaian indikator kinerja program kegiatan yaitu Terlatihnya Pegawai Berdasarkan Tugas dan Fungsi pada Dinas Pendidikan Aceh/20 Cabang Dinas/UPTD, Tersosialisasinya Kebijakan dan Peraturan Perundang-Undangan Pendidikan.

Anggaran 2022 terdiri dari 9 (sembilan) kegiatan dan 34 (tiga puluh empat) sub kegiatan dengan total anggaran sebesar Rp. 1.580.796.875.991,-.dengan realisasi keuangan sebesar Rp. 1.486.581.432.311,- atau setara 94,0% dan realisasi fisik sebesar 98,6%. Adapun rincian realisasi capaian masing-masing kegiatan tampak pada tabel dihalaman berikut ini:

Tabel 3.8**Rincian Realisasi Program Penunjang Urusan Pemerintahan Daerah**

| NO | PROGRAM/KEGIATAN/SUB KEGIATAN | ALOKASI ANGGARAN (Rp) | REALISASI | | |
|----------|---|--------------------------|--------------------------|-------------|-------------|
| | | | KEUANGAN | | FISIK |
| | | | (Rp) | (%) | (%) |
| 1 | 2 | 3 | 4 | 5 | 6 |
| I | Program Penunjang Urusan Pemerintahan Daerah Provinsi | 1.580.796.875.991 | 1.486.581.432.311 | 94,0 | 98,6 |
| 1 | Perencanaan, Penganggaran, dan Evaluasi Kinerja Perangkat Daerah | 4.210.350.159 | 3.189.196.072 | 75,8 | 80,3 |
| | Penyusunan Dokumen Perencanaan Perangkat Daerah | 195.236.002 | 143.789.700 | 73,7 | 78,2 |
| | Koordinasi dan Penyusunan DPA-SKPD | 3.178.952.674 | 2.426.657.140 | 76,3 | 80,9 |
| | Koordinasi dan Penyusunan Laporan Capaian Kinerja dan Ikhtisar Realisasi Kinerja SKPD | 382.693.483 | 289.585.432 | 75,7 | 80,2 |
| | Evaluasi Kinerja Perangkat Daerah | 453.468.000 | 329.163.800 | 72,6 | 77,1 |
| 2 | Administrasi Keuangan Perangkat Daerah | 1.486.886.329.946 | 1.400.161.390.623 | 94,2 | 98,7 |
| | Penyediaan Gaji dan Tunjangan ASN | 1.485.588.662.434 | 1.399.058.862.392 | 94,2 | 98,7 |
| | Pelaksanaan Penatausahaan dan Pengujian/Verifikasi Keuangan SKPD | 546.058.304 | 515.256.047 | 94,4 | 98,9 |
| | Koordinasi dan Penyusunan Laporan Keuangan Akhir Tahun SKPD | 425.544.604 | 353.215.667 | 83,0 | 87,6 |
| | Koordinasi dan Penyusunan Laporan Keuangan Bulanan/Triwulanan/Semesteran SKPD | 326.064.604 | 234.056.517 | 71,8 | 76,3 |
| 3 | Administrasi Barang Milik Daerah pada Perangkat Daerah | 1.550.063.000 | 1.412.742.932 | 91,1 | 95,7 |
| | Penatausahaan Barang Milik Daerah pada SKPD | 1.550.063.000 | 1.412.742.932 | 91,1 | 95,7 |
| 4 | Administrasi Pendapatan Daerah Kewenangan Perangkat Daerah | 389.971.954 | 375.619.585 | 96,3 | 100 |
| | Perencanaan Pengelolaan Retribusi Daerah | 188.728.000 | 187.980.017 | 99,6 | 100 |
| | Penyuluhan dan Penyebarluasan Kebijakan Retribusi Daerah | 201.243.954 | 187.639.568 | 93,2 | 100 |
| 5 | Administrasi Kepegawaian Perangkat Daerah | 2.404.856.604 | 2.003.178.710 | 83,3 | 100 |
| | Pengadaan Pakaian Dinas Beserta Atribut Kelengkapannya | 195.530.000 | 190.970.000 | 97,7 | 100 |
| | Pendidikan dan Pelatihan Pegawai Berdasarkan Tugas dan Fungsi | 357.840.000 | 242.440.000 | 67,8 | 100 |
| | Sosialisasi Peraturan Perundang-Undangan | 1.851.486.604 | 1.569.768.710 | 84,8 | 100 |
| 6 | Administrasi Umum Perangkat Daerah | 24.673.922.625 | 22.822.653.509 | 92,5 | 100 |
| | Penyediaan Komponen Instalasi Listrik/Penerangan Bangunan Kantor | 841.485.700 | 687.246.585 | 81,7 | 100 |
| | Penyediaan Peralatan Rumah Tangga | 1.306.956.231 | 1.288.562.880 | 98,6 | 100 |
| | Penyediaan Bahan Logistik Kantor | 6.690.766.505 | 6.336.205.058 | 94,7 | 100 |
| | Penyediaan Barang Cetak dan Penggandaan | 1.426.457.618 | 1.282.442.145 | 89,9 | 100 |

| | | | | | |
|----------|--|-----------------------|-----------------------|-------------|------------|
| | Penyediaan Bahan Bacaan dan Peraturan Perundang-undangan | 751.339.604 | 625.652.800 | 83,3 | 100 |
| | Penyelenggaraan Rapat Koordinasi dan Konsultasi SKPD | 11.061.277.759 | 10.051.030.339 | 90,9 | 100 |
| | Penatausahaan Arsip Dinamis pada SKPD | 76.897.302 | 74.200.000 | 96,5 | 100 |
| | Dukungan Pelaksanaan Sistem Pemerintahan Berbasis Elektronik pada SKPD | 2.518.741.906 | 2.477.313.702 | 98,4 | 100 |
| 7 | Pengadaan Barang Milik Daerah Penunjang Urusan Pemerintah Daerah | 27.488.579.199 | 26.499.488.790 | 96,4 | 100 |
| | Pengadaan Kendaraan Dinas Operasional atau Lapangan | 16.531.539.000 | 15.891.322.000 | 96,1 | 100 |
| | Pengadaan Mebel | 1.682.301.870 | 1.608.953.220 | 95,6 | 100 |
| | Pengadaan Gedung Kantor atau Bangunan Lainnya | 603.110.385 | 598.412.100 | 99,2 | 100 |
| | Pengadaan Sarana dan Prasarana Pendukung Gedung Kantor atau Bangunan Lainnya | 8.671.627.944 | 8.400.801.470 | 96,9 | 100 |
| 8 | Penyediaan Jasa Penunjang Urusan Pemerintahan Daerah | 17.560.794.840 | 15.020.613.794 | 85,5 | 100 |
| | Penyediaan Jasa Surat Menyurat | 62.392.000 | 38.159.500 | 61,2 | 100 |
| | Penyediaan Jasa Komunikasi, Sumber Daya Air dan Listrik | 4.120.621.872 | 2.579.528.400 | 62,6 | 100 |
| | Penyediaan Jasa Pelayanan Umum Kantor | 13.377.780.968 | 12.402.925.894 | 92,7 | 100 |
| 9 | Pemeliharaan Barang Milik Daerah Penunjang Urusan Pemerintahan Daerah | 15.632.007.664 | 15.096.548.296 | 96,6 | 100 |
| | Penyediaan Jasa Pemeliharaan, Biaya Pemeliharaan dan Pajak Kendaraan Perorangan Dinas atau Kendaraan Dinas Jabatan | 1.379.605.000 | 1.303.517.712 | 94,5 | 100 |
| | Penyediaan Jasa Pemeliharaan, Biaya Pemeliharaan, Pajak dan Perizinan Kendaraan Dinas Operasional atau Lapangan | 1.485.365.000 | 1.286.381.420 | 86,6 | 100 |
| | Pemeliharaan Peralatan dan Mesin Lainnya | 914.582.287 | 829.581.540 | 90,7 | 100 |
| | Pemeliharaan/Rehabilitasi Gedung Kantor dan Bangunan Lainnya | 11.575.282.641 | 11.402.507.124 | 98,5 | 100 |
| | Pemeliharaan/Rehabilitasi Sarana dan Prasarana Pendukung Gedung Kantor atau Bangunan Lainnya | 277.172.736 | 274.560.500 | 99,1 | 100 |

2. Capaian Realisasi Program Pengelolaan Pendidikan

Program ini merupakan peningkatan mutu dalam hal pelayanan pendidikan pada jenjang SMA dan sekolah kejuruan yang sederajat. Dengan demikian sasarannya adalah peningkatan kualitas sarana dan prasarana pendidikan, bimbingan pra Ujian Nasional, lomba kreativitas siswa, uji kompetensi siswa juga peningkatan kesejahteraan guru, penyelenggaraan MGMP, pelaksanaan MKKS. Dalam melaksanakan program ini terdapat 3 (tiga) kegiatan yaitu Pengelolaan Pendidikan Sekolah Menengah Atas, Pengelolaan Pendidikan Sekolah Menengah Kejuruan dan Pengelolaan Pendidikan Khusus dengan total anggaran program ini sebesar Rp. 1.353.398.152.530,-. dengan realisasi keuangan sebesar Rp.

1.321.675.959.926,- atau setara 97,7% dan realisasi fisik sebesar 100%. Adapun rincian realisasi capaian masing-masing kegiatan tampak pada tabel dibawah ini :

Tabel 3.9
Rincian Realisasi Program Pengelolaan Pendidikan

| Program/Kegiatan | Alokasi Anggaran | Realisasi Keuangan | | |
|--|--------------------------|--------------------------|-------------|------------|
| | | (Rp) | (%) | (%) |
| PROGRAM PENGELOLAAN PENDIDIKAN | 1.353.398.152.530 | 1.321.675.959.926 | 97,7 | 100 |
| Pengelolaan Pendidikan Sekolah Menengah Atas | 870.568.562.238 | 849.308.351.275 | 97,6 | 100 |
| Pengelolaan Pendidikan Sekolah Menengah Kejuruan | 412.882.817.445 | 404.304.839.853 | 97,9 | 100 |
| Pengelolaan Pendidikan Khusus | 69.946.772.847 | 68.062.768.798 | 97,3 | 100 |

Adapun output kegiatan yang telah dilaksanakan adalah sebagai berikut :

A. Kegiatan Pengelolaan Pendidikan Sekolah Menengah Atas

Program ini bertujuan untuk meningkatkan kompetensi dan kapasitas kemampuan profesionalisme pendidik dan tenaga kependidikan, meningkatkan mutu dan daya saing siswa, meningkatkan keterampilan dan keahlian siswa, pemerataan akses dan keterjangkauan layanan pendidikan menengah, penguatan pendidikan vokasional, dan penerapan dinul Islam dalam proses belajar-mengajar.

Adapun *output* kegiatan pembangunan sarana dan prasarana yang telah dilaksanakan adalah sebagai berikut :

1) Penambahan Ruang Kelas Baru.

Jumlah ruang kelas baru yang bertambah sebanyak 17 (Tujuh Belas) Paket di kabupaten/kota sebagai berikut:

| No | NAMA PAKET KONSTRUKSI | Jumlah | Sumber Dana | No | NAMA PAKET KONSTRUKSI | Jumlah | Sumber Dana |
|----|--|---------|---------------|----|--|---------|---------------|
| 1 | Pembangunan ruang kelas baru (RKB) beserta perabotnya SMA ISLAM SWASTA IHDAL ULUM AL AZIZIYAH Kab. Bireuen | 3 Paket | DAK FISIK SMA | 6 | Pembangunan ruang kelas baru (RKB) beserta perabotnya SMAN 2 GUNUNG MERIAH Kab. Aceh Singkil | 1 Paket | DAK FISIK SMA |
| 2 | Pembangunan ruang kelas baru (RKB) beserta perabotnya SMAS SAFINATUSSALA MAH Kab. Aceh Singkil | 3 Paket | DAK FISIK SMA | 7 | Pembangunan ruang kelas baru (RKB) beserta perabotnya SMAN 2 SIMEULUE BARAT Kab. Simeulue | 3 Paket | DAK FISIK SMA |

| | | | | | | | |
|---|---|---------|---------------|----|--|---------|-------|
| 3 | Pembangunan ruang kelas baru (RKB) beserta perabotnya SMA NEGERI 1 BANDA BARO Kab. Aceh Utara | 1 Paket | DAK FISIK SMA | 8 | Pemasangan keramik Ruang Kelas SMAN 4 Langsa Kota Langsa | 1 Paket | OACEH |
| 4 | Pembangunan ruang kelas baru (RKB) beserta perabotnya SMA NEGERI 1 BUBON Kab. Aceh Barat | 1 Paket | DAK FISIK SMA | 9 | Pembangunan RKB SMAN 1 Panteraja Kab. Pidie Jaya | 1 Paket | OACEH |
| 5 | Pembangunan ruang kelas baru (RKB) beserta perabotnya SMA NEGERI KOTA BAHAGIA Kab. Aceh Selatan | 1 Paket | DAK FISIK SMA | 10 | Penyelesaian Pembangunan RKB SMAN 2 Peusangan Kab. Bireuen | 1 Paket | OACEH |

2) Pembangunan Ruang Guru/Kepala Sekolah/TU

Jumlah Ruang Guru/Kepala Sekolah/TU yang telah dibangun sebanyak 22 (dua puluh dua) Paket di kabupaten/kota terlihat pada tabel berikut ini:

| No | NAMA PAKET KONSTRUKSI | Jumlah | Sumber Dana | No | NAMA PAKET KONSTRUKSI | Jumlah | Sumber Dana |
|----|---|---------|---------------|----|--|---------|---------------|
| 1 | Pembangunan ruang guru beserta perabotnya SMA ISLAM SWASTA IHDAL ULUM AL AZIZIYAH Kab. Bireuen | 1 Paket | DAK FISIK SMA | 12 | Pembangunan ruang guru beserta perabotnya SMAN 2 SIMEULUE BARAT Kab. Simeulue | 1 Paket | DAK FISIK SMA |
| 2 | Pembangunan ruang guru beserta perabotnya SMA SWASTA NURUL HUDA AL AZIZIYAH Kab. Aceh Jaya | 1 Paket | DAK FISIK SMA | 13 | Pembangunan ruang Kepala Sekolah/Pimpinan beserta perabotnya SMA NEGERI 1 JANGKA Kab. Bireuen | 1 Paket | DAK FISIK SMA |
| 3 | Pembangunan ruang guru beserta perabotnya SMA Swasta Terpadu Al-Furqan Kab. Bireuen | 1 Paket | DAK FISIK SMA | 14 | Pembangunan ruang Kepala Sekolah/Pimpinan beserta perabotnya SMA NEGERI 1 LONGKIB Kota Subulussalam | 1 Paket | DAK FISIK SMA |
| 4 | Pembangunan ruang guru beserta perabotnya SMAS SAFINATUSSALA MAH Kab. Aceh Singkil | 1 Paket | DAK FISIK SMA | 15 | Pembangunan ruang Kepala Sekolah/Pimpinan beserta perabotnya SMA NEGERI 2 LHOKSEUMAWA Kota Lhokseumawe | 1 Paket | DAK FISIK SMA |
| 5 | Pembangunan ruang Kepala Sekolah/Pimpinan beserta perabotnya SMAS SAFINATUSSALA MAH Kab. Aceh Singkil | 1 Paket | DAK FISIK SMA | 16 | Pembangunan ruang Kepala Sekolah/Pimpinan beserta perabotnya SMAN 1 DANAU PARIS Kab. Aceh Singkil | 1 Paket | DAK FISIK SMA |
| 6 | Pembangunan ruang guru beserta perabotnya SMA NEGERI 1 BANDA BARO Kab. Aceh Utara | 1 Paket | DAK FISIK SMA | 17 | Pembangunan ruang Kepala Sekolah/Pimpinan beserta perabotnya SMAN 2 SIMEULUE BARAT Kab. Simeulue | 1 Paket | DAK FISIK SMA |
| 7 | Pembangunan ruang guru beserta perabotnya SMA NEGERI 1 SYIAH | 1 Paket | DAK FISIK SMA | 18 | Pembangunan ruang Kepala Sekolah/Pimpinan beserta perabotnya | 1 Paket | DAK FISIK SMA |

| | | | | | | | |
|----|--|----------------|----------------------|----|--|---------|---------------|
| | UTAMA Kab. Bener Meriah | | | | SMAN 7 TAKENGON Kab. Aceh Tengah | | |
| 8 | Pembangunan ruang guru beserta perabotnya SMA NEGERI 2 BANDAR DUA Kab. Pidie Jaya | 1 Paket | DAK FISIK SMA | 19 | Pembangunan ruang tata usaha beserta perabotnya SMA NEGERI 1 JANGKA Kab. Bireuen | 1 Paket | DAK FISIK SMA |
| 9 | Pembangunan ruang guru beserta perabotnya SMA NEGERI 2 DEWANTARA Kab. Aceh Utara | 1 Paket | DAK FISIK SMA | 20 | Pembangunan ruang tata usaha beserta perabotnya SMA NEGERI 1 LONGKIB Kota Subulussalam | 1 Paket | DAK FISIK SMA |
| 10 | Pembangunan ruang guru beserta perabotnya SMAN 1 BANDAR Kab. Bener Meriah | 1 Paket | DAK FISIK SMA | 21 | Pembangunan ruang tata usaha beserta perabotnya SMAN 1 DANAU PARIS Kab. Aceh Singkil | 1 Paket | DAK FISIK SMA |
| 11 | Pembangunan ruang guru beserta perabotnya SMAN 1 BIREM BAYEUN Kab. Aceh Timur | 1 Paket | DAK FISIK SMA | 22 | Pembangunan ruang tata usaha beserta perabotnya SMAN 19 TAKENGON Kab. Aceh Tengah | 1 Paket | DAK FISIK SMA |

3) Pembangunan Ruang Laboratorium IPA

Jumlah ruang laboratorium IPA yang telah dibangun sebanyak 1 (Satu) Paket di kabupaten/kota terlihat pada tabel berikut ini:

| No | NAMA PAKET KONSTRUKSI | Jumlah | Sumber Dana |
|----|--|----------------|---------------|
| 1 | Perencanaan Pembangunan Lab. IPA SMAN 2 Nisam Kab. Aceh Utara | 1 Paket | SMIGAS |

4) Pembangunan Ruang Laboratorium Biologi

Jumlah ruang laboratorium biologi yang telah dibangun sebanyak 9 (Sembilan) Paket di kabupaten/kota terlihat pada tabel berikut ini:

| No | NAMA PAKET KONSTRUKSI | Jumlah | Sumber Dana |
|----|--|----------------|----------------------|
| 1 | Pembangunan ruang laboratorium biologi beserta perabotnya SMA NEGERI 2 BANDAR DUA Kab. Pidie Jaya | 1 Paket | DAK FISIK SMA |
| 2 | Pembangunan ruang laboratorium biologi beserta perabotnya SMA NEGERI 2 LHOKSUKON Kab. Aceh Utara | 1 Paket | DAK FISIK SMA |
| 3 | Pembangunan ruang laboratorium biologi beserta perabotnya SMA NEGERI KOTA BAHAGIA Kab. Aceh Selatan | 1 Paket | DAK FISIK SMA |
| 4 | Pembangunan ruang laboratorium biologi beserta perabotnya SMAN 1 DANAU PARIS Kab. Aceh Singkil | 1 Paket | DAK FISIK SMA |
| 5 | Pembangunan ruang laboratorium biologi beserta perabotnya SMAN 1 MADAT Kab. Aceh Timur | 1 Paket | DAK FISIK SMA |
| 6 | Pembangunan ruang laboratorium biologi beserta perabotnya SMAN 1 SALANG Kab. Simeulue | 1 Paket | DAK FISIK SMA |
| 7 | Pembangunan ruang laboratorium biologi beserta perabotnya SMAN 2 GUNUNG MERIAH Kab. Aceh Singkil | 1 Paket | DAK FISIK SMA |
| 8 | Pembangunan ruang laboratorium biologi beserta perabotnya SMAN 2 SIMEULUE BARAT Kab. Simeulue | 1 Paket | DAK FISIK SMA |
| 9 | Pembangunan ruang laboratorium biologi beserta perabotnya SMAN 4 LHOKSEUMAWE Kota Lhokseumawe | 1 Paket | DAK FISIK SMA |

5) Pembangunan Ruang Laboratorium Fisika

Jumlah ruang laboratorium fisika yang telah dibangun sebanyak 6 (Enam) Paket di kabupaten/kota terlihat pada tabel berikut ini:

| No | NAMA PAKET KONSTRUKSI | Jumlah | Sumber Dana |
|----|--|---------|---------------|
| 1 | Pembangunan ruang laboratorium fisika beserta perabotnya SMA NEGERI 1 LONGKIB Kota Subulussalam | 1 Paket | DAK FISIK SMA |
| 2 | Pembangunan ruang laboratorium fisika beserta perabotnya SMA NEGERI 2 BIREM BAYEUN Kab. Aceh Timur | 1 Paket | DAK FISIK SMA |
| 3 | Pembangunan ruang laboratorium fisika beserta perabotnya SMA NEGERI 2 LHOKSUKON Kab. Aceh Utara | 1 Paket | DAK FISIK SMA |
| 4 | Pembangunan ruang laboratorium fisika beserta perabotnya SMA NEGERI 2 SAMALANGA Kab. Bireuen | 1 Paket | DAK FISIK SMA |
| 5 | Pembangunan ruang laboratorium fisika beserta perabotnya SMA NEGERI KOTA BAHAGIA Kab. Aceh Selatan | 1 Paket | DAK FISIK SMA |
| 6 | Pembangunan ruang laboratorium fisika beserta perabotnya SMAN 1 SIMEULUE BARAT Kab. Simeulue | 1 Paket | DAK FISIK SMA |

6) Pembangunan Ruang Laboratorium Kimia

Jumlah ruang laboratorium kimia yang telah dibangun sebanyak 20 (Dua Puluh) Paket di kabupaten/kota terlihat pada tabel berikut ini:

| No | NAMA PAKET KONSTRUKSI | Jumlah | Sumber Dana | No | NAMA PAKET KONSTRUKSI | Jumlah | Sumber Dana |
|----|--|---------|---------------|----|---|---------|---------------|
| 1 | Pembangunan ruang laboratorium kimia beserta perabotnya SMA Swasta Terpadu Al-Furqan Kab. Bireuen | 1 Paket | DAK FISIK SMA | 11 | Pembangunan ruang laboratorium kimia beserta perabotnya SMA Negeri 8 Subulussalam Kota Subulussalam | 1 Paket | DAK FISIK SMA |
| 2 | Pembangunan ruang laboratorium kimia beserta perabotnya SMAS SAFINATUSSALAM AH Kab. Aceh Singkil | 1 Paket | DAK FISIK SMA | 12 | Pembangunan ruang laboratorium kimia beserta perabotnya SMA NEGERI KOTA BAHAGIA Kab. Aceh Selatan | 1 Paket | DAK FISIK SMA |
| 3 | Pembangunan ruang laboratorium kimia beserta perabotnya SMA NEGERI 1 BANDA BARO Kab. Aceh Utara | 1 Paket | DAK FISIK SMA | 13 | Pembangunan ruang laboratorium kimia beserta perabotnya SMAN 1 ALAFAN Kab. Simeulue | 1 Paket | DAK FISIK SMA |
| 4 | Pembangunan ruang laboratorium kimia beserta perabotnya SMA NEGERI 1 LONGKIB Kota Subulussalam | 1 Paket | DAK FISIK SMA | 14 | Pembangunan ruang laboratorium kimia beserta perabotnya SMAN 1 BIREM BAYEUN Kab. Aceh Timur | 1 Paket | DAK FISIK SMA |
| 5 | Pembangunan ruang laboratorium kimia beserta perabotnya SMA NEGERI 1 MESJID RAYA Kab. Aceh Besar | 1 Paket | DAK FISIK SMA | 15 | Pembangunan ruang laboratorium kimia beserta perabotnya SMAN 1 SALANG Kab. Simeulue | 1 Paket | DAK FISIK SMA |
| 6 | Pembangunan ruang laboratorium kimia beserta perabotnya SMA NEGERI 1 SYIAH UTAMA Kab. Bener Meriah | 1 Paket | DAK FISIK SMA | 16 | Pembangunan ruang laboratorium kimia beserta perabotnya SMAN 1 SAWANG Kab. Aceh Selatan | 1 Paket | DAK FISIK SMA |
| 7 | Pembangunan ruang laboratorium kimia beserta perabotnya SMA NEGERI 2 BIREM BAYEUN Kab. Aceh Timur | 1 Paket | DAK FISIK SMA | 17 | Pembangunan ruang laboratorium kimia beserta perabotnya SMAN 1 SIMEULUE BARAT Kab. Simeulue | 1 Paket | DAK FISIK SMA |

| | | | | | | | |
|----|---|---------|---------------|----|---|---------|---------------|
| 8 | Pembangunan ruang laboratorium kimia beserta perabotnya SMA NEGERI 2 DEWANTARA Kab. Aceh Utara | 1 Paket | DAK FISIK SMA | 18 | Pembangunan ruang laboratorium kimia beserta perabotnya SMAN 19 TAKENGON Kab. Aceh Tengah | 1 Paket | DAK FISIK SMA |
| 9 | Pembangunan ruang laboratorium kimia beserta perabotnya SMA NEGERI 2 LHOXSUKON Kab. Aceh Utara | 1 Paket | DAK FISIK SMA | 19 | Pembangunan ruang laboratorium kimia beserta perabotnya SMAN 2 SALANG Kab. Simeulue | 1 Paket | DAK FISIK SMA |
| 10 | Pembangunan ruang laboratorium kimia beserta perabotnya SMA NEGERI 7 ACEH BARAT DAYA Kab. Aceh Barat Daya | 1 Paket | DAK FISIK SMA | 20 | Pembangunan ruang laboratorium kimia beserta perabotnya SMAN 4 LHOXSEUMAWA Kota Lhokseumawe | 1 Paket | DAK FISIK SMA |

7) Pembangunan Ruang Laboratorium Komputer

Jumlah ruang laboratorium komputer yang telah dibangun sebanyak 8 (Delapan) Paket di kabupaten/kota terlihat pada tabel berikut ini:

| No | NAMA PAKET KONSTRUKSI | Jumlah | Sumber Dana |
|----|---|---------|---------------|
| 1 | Pembangunan ruang laboratorium komputer beserta perabotnya SMA SWASTA NURUL HUDA AL AZIZIYAH Kab. Aceh Jaya | 1 Paket | DAK FISIK SMA |
| 2 | Pembangunan ruang laboratorium komputer beserta perabotnya SMA NEGERI 1 SYIAH UTAMA Kab. Bener Meriah | 1 Paket | DAK FISIK SMA |
| 3 | Pembangunan ruang laboratorium komputer beserta perabotnya SMA NEGERI 2 BANDAR DUA Kab. Pidie Jaya | 1 Paket | DAK FISIK SMA |
| 4 | Pembangunan ruang laboratorium komputer beserta perabotnya SMA NEGERI 2 LHOXSEUMAWA Kota Lhokseumawe | 1 Paket | DAK FISIK SMA |
| 5 | Pembangunan ruang laboratorium komputer beserta perabotnya SMA NEGERI 2 SAMALANGA Kab. Bireuen | 1 Paket | DAK FISIK SMA |
| 6 | Pembangunan ruang laboratorium komputer beserta perabotnya SMAN 1 ALAFAN Kab. Simeulue | 1 Paket | DAK FISIK SMA |
| 7 | Pembangunan ruang laboratorium komputer beserta perabotnya SMAN 19 TAKENGON Kab. Aceh Tengah | 1 Paket | DAK FISIK SMA |
| 8 | Pembangunan ruang laboratorium komputer beserta perabotnya SMAN 2 SIMEULUE BARAT Kab. Simeulue | 1 Paket | DAK FISIK SMA |

8) Pembangunan Ruang Unit Kesehatan Sekolah

Jumlah ruang unit kesehatan sekolah yang telah dibangun sebanyak 21 (dua puluh satu) Paket di kabupaten/kota terlihat pada tabel berikut ini:

| No | NAMA PAKET KONSTRUKSI | Jumlah | Sumber Dana | No | NAMA PAKET KONSTRUKSI | Jumlah | Sumber Dana |
|----|--|---------|---------------|----|--|---------|---------------|
| 1 | Pembangunan ruang UKS beserta perabotnya SMA NEGERI 1 BANDA BARO Kab. Aceh Utara | 1 Paket | DAK FISIK SMA | 12 | Pembangunan ruang UKS beserta perabotnya SMAN 1 SAWANG Kab. Aceh Selatan | 1 Paket | DAK FISIK SMA |
| 2 | Pembangunan ruang UKS beserta perabotnya SMA NEGERI 1 | 1 Paket | DAK FISIK SMA | 13 | Pembangunan ruang UKS beserta perabotnya SMAN 1 | 1 Paket | DAK FISIK SMA |

| | | | | | | | |
|----|---|----------------|----------------------|----|--|----------------|----------------------|
| | JANGKA Kab. Bireuen | | | | SINGKIL Kab. Aceh Singkil | | |
| 3 | Pembangunan ruang UKS beserta perabotnya SMA NEGERI 1 LONGKIB Kota Subulussalam | 1 Paket | DAK FISIK SMA | 14 | Pembangunan ruang UKS beserta perabotnya SMAN 15 TAKENGON BINAAN NENGGERI ANTARA Kab. Aceh Tengah | 1 Paket | DAK FISIK SMA |
| 4 | Pembangunan ruang UKS beserta perabotnya SMA NEGERI 2 BANDAR DUA Kab. Pidie Jaya | 1 Paket | DAK FISIK SMA | 15 | Pembangunan ruang UKS beserta perabotnya SMAN 19 TAKENGON Kab. Aceh Tengah | 1 Paket | DAK FISIK SMA |
| 5 | Pembangunan ruang UKS beserta perabotnya SMA NEGERI 2 SAMALANGA Kab. Bireuen | 1 Paket | DAK FISIK SMA | 16 | Pembangunan ruang UKS beserta perabotnya SMAN 2 GUNUNG MERIAH Kab. Aceh Singkil | 1 Paket | DAK FISIK SMA |
| 6 | Pembangunan ruang UKS beserta perabotnya SMA NEGERI 7 ACEH BARAT DAYA Kab. Aceh Barat Daya | 1 Paket | DAK FISIK SMA | 17 | Pembangunan ruang UKS beserta perabotnya SMAN 2 SALANG Kab. Simeulue | 1 Paket | DAK FISIK SMA |
| 7 | Pembangunan ruang UKS beserta perabotnya SMAN 1 ALAFAN Kab. Simeulue | 1 Paket | DAK FISIK SMA | 18 | Pembangunan ruang UKS beserta perabotnya SMAN 2 SIMEULUE BARAT Kab. Simeulue | 1 Paket | DAK FISIK SMA |
| 8 | Pembangunan ruang UKS beserta perabotnya SMAN 1 BANDAR Kab. Bener Meriah | 1 Paket | DAK FISIK SMA | 19 | Pembangunan ruang UKS beserta perabotnya SMAN 4 LHOKSEMAW E Kota Lhokseumawe | 1 Paket | DAK FISIK SMA |
| 9 | Pembangunan ruang UKS beserta perabotnya SMAN 1 MADAT Kab. Aceh Timur | 1 Paket | DAK FISIK SMA | 20 | Pembangunan ruang UKS beserta perabotnya SMAN 5 TAKENGON Kab. Aceh Tengah | 1 Paket | DAK FISIK SMA |
| 10 | Pembangunan ruang UKS beserta perabotnya SMAN 1 PEUREULAK Kab. Aceh Timur | 1 Paket | DAK FISIK SMA | 21 | Pembangunan ruang UKS beserta perabotnya SMAN 7 TAKENGON Kab. Aceh Tengah | 1 Paket | DAK FISIK SMA |
| 11 | Pembangunan ruang UKS beserta perabotnya SMAN 1 SALANG Kab. | 1 Paket | DAK FISIK SMA | - | - | - | - |

| | | | | | | | |
|--|-----------------|--|--|--|--|--|--|
| | Simeulue | | | | | | |
|--|-----------------|--|--|--|--|--|--|

- 9) Pembangunan Perpustakaan Sekolah
Jumlah Perpustakaan sekolah yang telah dibangun sebanyak 7 (Tujuh) Paket di kabupaten/kota terlihat pada tabel berikut ini:

| No | NAMA PAKET KONSTRUKSI | Jumlah | Sumber Dana |
|----|---|----------------|----------------------|
| 1 | Pembangunan ruang perpustakaan beserta perabotnya SMA ISLAM SWASTA IHDAL ULUM AL AZIZIYAH Kab. Bireuen | 1 Paket | DAK FISIK SMA |
| 2 | Pembangunan ruang perpustakaan beserta perabotnya SMAS SAFINATUSSALAMAH Kab. Aceh Singkil | 1 Paket | DAK FISIK SMA |
| 3 | Pembangunan ruang perpustakaan beserta perabotnya SMA NEGERI 1 LONGKIB Kota Subulussalam | 1 Paket | DAK FISIK SMA |
| 4 | Pembangunan ruang perpustakaan beserta perabotnya SMA NEGERI 1 SYIAH UTAMA Kab. Bener Meriah | 1 Paket | DAK FISIK SMA |
| 5 | Pembangunan ruang perpustakaan beserta perabotnya SMA Negeri 8 Subulussalam Kota Subulussalam | 1 Paket | DAK FISIK SMA |
| 6 | Pembangunan ruang perpustakaan beserta perabotnya SMAN 2 SIMEULUE BARAT Kab. Simeulue | 1 Paket | DAK FISIK SMA |
| 7 | Pembangunan Ruang Pustaka SMAN 15 Adidarma Kota Banda Aceh | 1 Paket | OACEH |

- 10) Pembangunan Sarana, Prasarana dan Utilitas Sekolah
Jumlah Pembangunan Sarana, Prasarana dan Utilitas Sekolah yang telah dibangun sebanyak 401 (Empat Ratus Satu) paket di kabupaten/kota terlihat pada tabel berikut ini:

| No | NAMA PAKET KONSTRUKSI | Jumlah | Sumber Dana | No | NAMA PAKET KONSTRUKSI | Jumlah | Sumber Dana |
|----|--|---------|-------------|----|--|---------|-------------|
| 1 | Pembangunan ruang bimbingan konseling beserta perabotnya SMA NEGERI 1 JANGKA Kab. Bireuen | 1 Paket | DAK FISIK | 4 | Pembangunan ruang bimbingan konseling beserta perabotnya SMAN 2 SIMEULUE BARAT Kab. Simeulue | 1 Paket | DAK FISIK |
| 2 | Pembangunan ruang bimbingan konseling beserta perabotnya SMA NEGERI 1 SIMPANG KIRI Kota Subulussalam | 1 Paket | DAK FISIK | 5 | Pembangunan ruang OSIS beserta perabotnya SMA NEGERI 1 JANGKA Kab. Bireuen | 1 Paket | DAK FISIK |
| 3 | Pembangunan ruang bimbingan konseling beserta perabotnya SMA NEGERI 2 SAMALANGA Kab. Bireuen | 1 Paket | DAK FISIK | 6 | Pembangunan ruang OSIS beserta perabotnya SMA NEGERI 1 PEUSANGAN Kab. Bireuen | 1 Paket | DAK FISIK |
| 7 | Pembangunan ruang bimbingan konseling beserta perabotnya SMA NEGERI KOTA BAHAGIA Kab. Aceh Selatan | 1 Paket | DAK FISIK | 29 | Pembangunan ruang OSIS beserta perabotnya SMA NEGERI 2 LHOKSEUMAWE Kota Lhokseumawe | 1 Paket | DAK FISIK |
| 8 | Pembangunan ruang bimbingan konseling beserta perabotnya SMAN 1 ALAFAN Kab. Simeulue | 1 Paket | DAK FISIK | 30 | Pembangunan ruang OSIS beserta perabotnya SMA NEGERI 2 SAMALANGA Kab. Bireuen | 1 Paket | DAK FISIK |
| 9 | Pembangunan ruang bimbingan konseling beserta perabotnya SMAN 1 BANDAR Kab. Bener Meriah | 1 Paket | DAK FISIK | 31 | Pembangunan ruang OSIS beserta perabotnya SMA NEGERI 7 ACEH BARAT DAYA Kab. Aceh Barat Daya | 1 Paket | DAK FISIK |
| 10 | Pembangunan ruang bimbingan konseling beserta perabotnya SMAN 1 DANAU PARIS Kab. Aceh Singkil | 1 Paket | DAK FISIK | 32 | Pembangunan ruang OSIS beserta perabotnya SMA NEGERI KOTA BAHAGIA Kab. Aceh Selatan | 1 Paket | DAK FISIK |
| 11 | Pembangunan ruang bimbingan konseling beserta perabotnya SMAN 1 MADAT Kab. Aceh Timur | 1 Paket | DAK FISIK | 33 | Pembangunan ruang OSIS beserta perabotnya SMAN 1 ALAFAN Kab. Simeulue | 1 Paket | DAK FISIK |

| | | | | | | | |
|----|--|---------|-----------|----|--|---------|-----------|
| 12 | Pembangunan ruang bimbingan konseling beserta perabotnya SMAN 1 SEMPANG KANAN Kab. Aceh Singkil | 1 Paket | DAK FISIK | 34 | Pembangunan ruang OSIS beserta perabotnya SMAN 1 DANAU PARIS Kab. Aceh Singkil | 1 Paket | DAK FISIK |
| 13 | Pembangunan ruang bimbingan konseling beserta perabotnya SMAN 1 SINGKIL Kab. Aceh Singkil | 1 Paket | DAK FISIK | 35 | Pembangunan ruang OSIS beserta perabotnya SMAN 1 SABANG Kota Sabang | 1 Paket | DAK FISIK |
| 14 | Pembangunan ruang bimbingan konseling beserta perabotnya SMAN 2 GUNUNG MERIAH Kab. Aceh Singkil | 1 Paket | DAK FISIK | 36 | Pembangunan ruang OSIS beserta perabotnya SMAN 1 SAWANG Kab. Aceh Selatan | 1 Paket | DAK FISIK |
| 15 | Pembangunan ruang bimbingan konseling beserta perabotnya SMAN 2 SALANG Kab. Simeulue | 1 Paket | DAK FISIK | 37 | Pembangunan ruang OSIS beserta perabotnya SMAN 1 SEMPANG KANAN Kab. Aceh Singkil | 1 Paket | DAK FISIK |
| 16 | Pembangunan ruang OSIS beserta perabotnya SMAN 1 SAWANG Kab. Aceh Selatan | 1 Paket | DAK FISIK | 38 | Perencanaan Pemasangan Paving Block SMAN 1 Glumpang Baro Kab. Pidie | 1 Paket | SMIGAS |
| 17 | Pembangunan ruang OSIS beserta perabotnya SMAN 1 SEMPANG KANAN Kab. Aceh Singkil | 1 Paket | DAK FISIK | 39 | Perencanaan Pemasangan Paving Block SMAN 1 Samudera Kab. Aceh Utara | 1 Paket | SMIGAS |
| 18 | Pembangunan ruang OSIS beserta perabotnya SMAN 1 SINGKIL Kab. Aceh Singkil | 1 Paket | DAK FISIK | 40 | Perencanaan Pemasangan Paving Block SMAN Unggul Pidie Jaya Kab. Pidie Jaya | 1 Paket | SMIGAS |
| 19 | Pembangunan ruang OSIS beserta perabotnya SMAN 1 SURO Kab. Aceh Singkil | 1 Paket | DAK FISIK | 41 | Perencanaan Pemasangan Pengaman Jendela dan Pintu SMAN 1 Kuta Baro Kab. Aceh Besar | 1 Paket | SMIGAS |
| 20 | Pembangunan ruang OSIS beserta perabotnya SMAN 15 TAKENGON BINAAN NENGGERI ANTARA Kab. Aceh Tengah | 1 Paket | DAK FISIK | 42 | Perencanaan Pembangunan Gapura SMAN 1 Lhoknga Kab. Aceh Besar | 1 Paket | SMIGAS |
| 21 | Pembangunan ruang OSIS beserta perabotnya SMAN 2 GUNUNG MERIAH Kab. Aceh Singkil | 1 Paket | DAK FISIK | 43 | Perencanaan Pembangunan Jalan Rabat Beton Lingkungan SMAN 1 Simpang Keuramat Kab. Aceh Utara | 1 Paket | SMIGAS |
| 22 | Pembangunan ruang OSIS beserta perabotnya SMAN 2 SIMEULUE BARAT Kab. Simeulue | 1 Paket | DAK FISIK | 44 | Perencanaan Pembangunan MCK dan Sanitari SMAN 1 Kaway XVI Kab. Aceh Barat | 1 Paket | SMIGAS |
| 23 | Pembangunan ruang OSIS beserta perabotnya SMAN 4 LHOKSEUMAWE Kota Lhokseumawe | 1 Paket | DAK FISIK | 45 | Perencanaan Pembangunan MCK dan Sanitari SMAN 1 Syamtalira Aron Kab. Aceh Utara | 1 Paket | SMIGAS |
| 24 | Pembangunan ruang OSIS beserta perabotnya SMAN 5 TAKENGON Kab. Aceh Tengah | 1 Paket | DAK FISIK | 46 | Perencanaan Pembangunan Mushalla SMAN 1 Kluet Tengah Kab. Aceh Selatan | 1 Paket | SMIGAS |
| 25 | Pembangunan ruang OSIS beserta perabotnya SMA NEGERI 1 LONGKIB Kota Subulussalam | 1 Paket | DAK FISIK | 47 | Perencanaan Pembangunan Mushalla SMAN Unggul Darussa'adah Kluet Raya Kab. Aceh Selatan | 1 Paket | SMIGAS |
| 26 | Pembangunan ruang OSIS beserta perabotnya SMA NEGERI 1 SEMPANG KIRI Kota Subulussalam | 1 Paket | DAK FISIK | 48 | Perencanaan Pembangunan Pagar SMAN 1 Dewantara Kab. Aceh Utara | 1 Paket | SMIGAS |
| 27 | Pembangunan toilet (jamban) beserta sanitasinya SMAN 1 KUTACANE Kab. Aceh Tenggara | 3 Paket | DAK FISIK | 49 | Perencanaan Pembangunan Pagar SMAN 1 Makmur Kab. Bireuen | 1 Paket | SMIGAS |

| | | | | | | | |
|----|--|---------|-----------|----|--|---------|--------|
| 28 | Pembangunan toilet (jamban) beserta sanitasinya SMAN 1 PEUREULAK Kab. Aceh Timur | 3 Paket | DAK FISIK | 50 | Perencanaan Pembangunan Pagar SMAN 1 Tanah Jambo Aye Kab. Aceh Utara | 1 Paket | SMIGAS |
| 36 | Pembangunan toilet (jamban) beserta sanitasinya SMAN 15 TAKENGON BINAAN NENGGERI ANTARA Kab. Aceh Tengah | 1 Paket | DAK FISIK | 50 | Perencanaan Pembangunan Pagar SMAN 2 Kesuma Bangsa Muara Batu Kab. Aceh Utara | 1 Paket | SMIGAS |
| 51 | Perencanaan Pembangunan Pagar SMAN 2 Kuta Makmur Kab. Aceh Utara | 1 Paket | SMIGAS | 67 | Pembangunan MCK dan Sanitari SMA Swasta Muhammadiyah Kota Subulussalam | 1 Paket | OACEH |
| 52 | Perencanaan Pembangunan Pos Satpam SMAN 2 Kesuma Bangsa Muara Batu Kab. Aceh Utara | 1 Paket | SMIGAS | 68 | Pembangunan MCK dan Sanitari SMA Swasta Permata Kab. Aceh Tenggara | 1 Paket | OACEH |
| 53 | Perencanaan Pembangunan Sumur Bor SMAN 1 Kembang Tanjong Kab. Pidie | 1 Paket | SMIGAS | 69 | Pembangunan Mushalla SMA Swasta Darussalam Kab. Aceh Tenggara | 1 Paket | OACEH |
| 54 | Perencanaan Pembangunan Sumur Bor SMAN 1 Mutiara Kab. Pidie | 1 Paket | SMIGAS | 70 | Pembangunan Pagar SMA Swasta Darussalam Kab. Aceh Tenggara | 1 Paket | OACEH |
| 55 | Perencanaan Pembangunan Tempat Pembuang Sementara Berbasis 3R (TPS3R) SMAN Unggul Harapan Persada Kab. Aceh Barat Daya | 1 Paket | SMIGAS | 71 | Penataan Halaman SMA Swasta Darussalam Kab. Aceh Tenggara | 1 Paket | OACEH |
| 56 | Perencanaan Penataan Halaman SMAN 1 Sampoiniet Kab. Aceh Jaya | 1 Paket | SMIGAS | 72 | Lanjutan Pembangunan Mushalla SMAN 3 Timang Gajah Kab. Bener Meriah | 1 Paket | OACEH |
| 57 | Perencanaan Penataan Halaman SMAN 1 Tangse Kab. Pidie | 1 Paket | SMIGAS | 73 | Lanjutan Pembangunan Pagar SMAN 1 Nisam | 1 Paket | OACEH |
| 58 | Perencanaan Penataan Halaman SMAN 2 Kesuma Bangsa Muara Batu Kab. Aceh Utara | 1 Paket | SMIGAS | 74 | Lanjutan Pembangunan Pagar SMAN 2 Unggul Ali Hasjmy Kab. Aceh Besar | 1 Paket | OACEH |
| 59 | Perencanaan Penimbunan Halaman SMAN 1 Langkahhan Kab. Aceh Utara | 1 Paket | SMIGAS | 75 | Pekerjaan Cor Rabat Beton Jalan Naik Ke Sekolah SMAN 1 Lawe Bulan Aceh Tenggara | 1 Paket | OACEH |
| 60 | Perencanaan Penimbunan Halaman SMAN 1 Samudera Kab. Aceh Utara | 1 Paket | SMIGAS | 76 | Pekerjaan Pagar Belakang Sekolah SMAN Perisai Aceh Tenggara | 1 Paket | OACEH |
| 61 | Perencanaan Penimbunan Halaman SMAN 2 Kuta Makmur Kab. Aceh Utara | 1 Paket | SMIGAS | 77 | Pekerjaan Pagar Sekolah SMAN 2 Lawe Sigala Aceh Tenggara | 1 Paket | OACEH |
| 62 | Perencanaan Penyelesaian Pembangunan Mushalla SMAN 1 Pante Ceureumen Kab. Aceh Barat | 1 Paket | SMIGAS | 78 | Pekerjaan Paving Block SMAN Babul Rahmah Aceh Tenggara | 1 Paket | OACEH |
| 63 | Perencanaan Rehabilitasi Gedung Sekolah SMAN 13 Banda Aceh Kota Banda Aceh | 1 Paket | OACEH | 79 | Pekerjaan Rambat Beton Sekolah SMAN 2 Badar Aceh Tenggara | 1 Paket | OACEH |
| 64 | Pemasangan Paving Block SMA Swasta Terpadu Raudhatul Ulum Kab. Pidie Jaya | 1 Paket | OACEH | 80 | Pekerjaan Timbunan Halaman / Paving Block SMAN 1 Tanoh Alas Aceh Tenggara | 1 Paket | OACEH |
| 65 | Pembangunan Lapangan Olahraga Terpadu SMA Swasta Darussa'adah Glumpang Tiga Kab. Pidie | 1 Paket | OACEH | 81 | Pemasangan paving block halaman SMAN 1 Dewantara Gampong Paloh Lada Kecamatan Dewantara Kabupaten Aceh Utara | 1 Paket | OACEH |
| 66 | Pembangunan MCK dan Sanitari SMA Swasta Darussalam Kab. Aceh Tenggara | 1 Paket | OACEH | 82 | Pemasangan Paving Block SMA Negeri 1 Jeunieb Kab. Bireuen | 1 Paket | SOTSUS |

| | | | | | | | |
|------------|---|----------------|--------------|------------|--|----------------|---------------|
| 83 | Pemasangan Paving Block SMA Negeri 1 Peudada Kab. Bireuen | 1 Paket | SOTSUS | 103 | Pemasangan paving block SMAN 1 Muara Batu | 1 Paket | OACEH |
| 84 | Pemasangan Paving Block SMA Negeri 2 Bireuen Kab. Bireuen | 1 Paket | SOTSUS | 104 | Pemasangan Paving Block SMAN 1 Muara Tiga Kab. Pidie | 1 Paket | OACEH |
| 85 | Pemasangan Paving Block SMA Negeri 2 Simpang Kiri Kota Subulussalam | 1 Paket | OACEH | 105 | Pemasangan Paving Block SMAN 1 Nisam | 1 Paket | OACEH |
| 86 | Pemasangan Paving Block SMAN 1 Bandar Pusaka Kab. Aceh Tamiang | 1 Paket | OACEH | 106 | Pemasangan Paving Block SMAN 1 Pandrah Kab. Bireuen | 1 Paket | SOTSUS |
| 87 | Pemasangan Paving Block SMAN 1 Gandapura Kab. Bireuen | 1 Paket | OACEH | 107 | Pemasangan Paving Block SMAN 1 Pasie Raja | 1 Paket | OACEH |
| 88 | Pemasangan Paving Block SMAN 1 Gunung Meriah Kab. Aceh Singkil | 1 Paket | OACEH | 108 | Pemasangan Paving Block SMAN 1 Paya Bakong Kab. Aceh Utara | 1 Paket | OACEH |
| 89 | Pemasangan Paving Block SMAN 1 Jangka Kab. Bireuen | 1 Paket | SOTSUS | 109 | Pemasangan Paving Block SMAN 1 Permata Kab. Bener Meriah | 1 Paket | OACEH |
| 90 | Pemasangan Paving Block SMAN 1 Jaya Kab. Aceh Jaya | 1 Paket | OACEH | 110 | Pemasangan Paving Block SMAN 1 Peudada Kab. Bireuen | 1 Paket | OACEH |
| 91 | Pemasangan Paving Block SMAN 1 Jeumpa Kab. Bireuen | 1 Paket | OACEH | 111 | Pemasangan Paving Block SMAN 1 Peulimbang Kab. Bireuen | 1 Paket | OACEH |
| 92 | Pemasangan Paving Block SMAN 1 Jeunieb Kab. Bireuen | 1 Paket | OACEH | 112 | Pemasangan Paving Block SMAN 1 Peureulak Kab. Aceh Timur | 1 Paket | SOTSUS |
| 93 | Pemasangan Paving Block SMAN 1 Juli Kab. Bireuen | 1 Paket | OACEH | 113 | Pemasangan Paving Block SMAN 1 Peusangan Siblah Krueng Kab. Bireuen | 1 Paket | SOTSUS |
| 94 | Pemasangan Paving Block SMAN 1 Kembang Tanjong Kab. Pidie | 1 Paket | OACEH | 114 | Pemasangan Paving Block SMAN 1 Pirak Timu Kab. Aceh Utara | 1 Paket | OACEH |
| 95 | Pemasangan Paving Block SMAN 1 Kuala Kab. Bireuen | 1 Paket | OACEH | 115 | Pemasangan Paving Block SMAN 1 Rantau Kab. Aceh Tamiang | 1 Paket | OACEH |
| 96 | Pemasangan Paving Block SMAN 1 Kuta Makmur | 1 Paket | OACEH | 116 | Pemasangan Paving Block SMAN 1 Sakti Kab. Pidie | 1 Paket | OACEH |
| 97 | Pemasangan Paving Block SMAN 1 Labuhanhaji Kab. Aceh Selatan | 1 Paket | OACEH | 117 | Pemasangan Paving Block SMAN 1 Sawang Kab. Aceh Utara | 1 Paket | OACEH |
| 98 | Pemasangan Paving Block SMAN 1 lawe alas Kab. Aceh Tenggara | 1 Paket | OACEH | 118 | Pemasangan Paving Block SMAN 1 Seruway Kab. Aceh Tamiang | 1 Paket | OACEH |
| 99 | Pemasangan Paving Block SMAN 1 Lembah Seulawah Kab. Aceh Besar | 1 Paket | OACEH | 119 | Pemasangan Paving Block SMAN 1 Simpang Kiri | 1 Paket | OACEH |
| 100 | Pemasangan Paving Block SMAN 1 Makmur | 1 Paket | OACEH | 120 | Pemasangan Paving Block SMAN 1 Singkil | 1 Paket | OACEH |
| 101 | Pemasangan Paving Block SMAN 1 Matangkuli Kab. Aceh Utara | 1 Paket | OACEH | 121 | Pemasangan Paving Block SMAN 1 Suro | 1 Paket | OACEH |
| 102 | Pemasangan Paving Block SMAN 1 Meureudu Kab. Pidie Jaya | 1 Paket | OACEH | 122 | Pemasangan Paving Block SMAN 1 Tanah Jambo Aye Kab. Aceh Utara | 1 Paket | OACEH |
| 123 | Pemasangan Paving Block SMAN 1 Trienggadeng Kab. Pidie Jaya | 1 Paket | OACEH | 141 | Pemasangan Paving Block SMAN 3 Indrapuri Kab. Aceh Besar | 1 Paket | OACEH |
| 124 | Pemasangan Paving Block SMAN 10 Takengon Kab. Aceh Tengah | 1 Paket | OACEH | 142 | Pemasangan Paving Block SMAN 3 Banyak Payed Kab. Aceh Tamiang | 1 Paket | SOTSUS |
| 125 | Pemasangan Paving Block SMAN 12 Banda Aceh Kota Banda Aceh | 1 Paket | OACEH | 143 | Pemasangan Paving Block SMAN 3 Putra Bangsa Kab. Aceh Utara | 1 Paket | SOTSUS |
| 126 | Pemasangan Paving Block SMAN 16 | 1 Paket | OACEH | 144 | Pemasangan Paving Block SMAN 3 | 1 Paket | OACEH |

| | | | | | | | |
|-----|---|---------|--------|-----|--|---------|--------|
| | Banda Aceh Kota Banda Aceh | | | | Samalanga | | |
| 127 | Pemasangan Paving Block SMAN 19 Takengon Kab. Aceh Tengah | 1 Paket | OACEH | 145 | Pemasangan Paving Block SMAN 3 Takengon | 1 Paket | OACEH |
| 128 | Pemasangan Paving Block SMAN 2 Aceh Barat Daya | 1 Paket | OACEH | 146 | Pemasangan Paving Block SMAN 3 Unggul Sigli Kab. Pidie | 1 Paket | OACEH |
| 129 | Pemasangan Paving Block SMAN 2 Bandar Baru Kab. Pidie Jaya | 1 Paket | OACEH | 147 | Pemasangan Paving Block SMAN 5 Banda Aceh Kota Banda Aceh | 1 Paket | OACEH |
| 130 | Pemasangan Paving Block SMAN 2 Bendahara Kab. Aceh Tamiang | 1 Paket | OACEH | 148 | Pemasangan Paving Block SMAN 5 Takengon Kab. Aceh Tengah | 1 Paket | OACEH |
| 131 | Pemasangan Paving Block SMAN 2 Bireuen Kab. Bireuen | 1 Paket | SOTSUS | 149 | Pemasangan Paving Block SMAN 6 Aceh Barat Daya | 1 Paket | OACEH |
| 132 | Pemasangan Paving Block SMAN 2 Delima Kab. Pidie | 1 Paket | OACEH | 150 | Pemasangan Paving Block SMAN 8 Banda Aceh Kota Banda Aceh | 1 Paket | SOTSUS |
| 133 | Pemasangan Paving Block SMAN 2 Kejuruan Muda Kab. Aceh Tamiang | 1 Paket | SOTSUS | 151 | Pemasangan Paving Block SMAN 9 Banda Aceh Kota Banda Aceh | 1 Paket | OACEH |
| 134 | Pemasangan Paving Block SMAN 2 lawe sigala-gala Kab. Aceh Tenggara | 1 Paket | OACEH | 152 | Pemasangan Paving Block SMAN Unggul Harapan Persada Kab. Aceh Barat Daya | 1 Paket | OACEH |
| 135 | Pemasangan Paving Block SMAN 2 Nisam | 1 Paket | OACEH | 153 | Pemasangan Paving Block SMAN Unggul Subulussalam Kota Subulussalam | 1 Paket | OACEH |
| 136 | Pemasangan Paving Block SMAN 2 Peusangan Kab. Bireuen | 1 Paket | SOTSUS | 154 | Pemasangan Paving Blok Jalan Lingkungan SMAN 1 Simpang Ulim | 1 Paket | OACEH |
| 137 | Pemasangan Paving Block SMAN 2 Samalanga Kab. Bireuen | 1 Paket | OACEH | 155 | PEMASANGAN PAVING BLOK SMA N 1 SMA N 1 Syamtalira Aron | 1 Paket | OACEH |
| 138 | Pemasangan Paving Block SMAN 2 Tamiang Hulu Kab. Aceh Tamiang | 1 Paket | SOTSUS | 156 | PEMASANGAN PAVING BLOK SMA N 1 TAMIANG HULU | 1 Paket | OACEH |
| 139 | Pemasangan Paving Block SMAN 2 Timang Gajah Kab. Bener Meriah | 1 Paket | OACEH | 157 | Pemasangan Paving Blok SMA N Unggul Kec. Birom Bayeun, Kab. Aceh Timur | 1 Paket | OACEH |
| 140 | Pemasangan Paving Block SMAN 3 Bireuen Kab. Bireuen | 1 Paket | SOTSUS | 158 | Pemasangan Paving Blok SMA Negeri 1 Kecamatan Panteraja Kabupaten Pidie Jaya | 1 Paket | OACEH |
| 159 | Pemasangan Paving Blok SMAN 1 Banda Alam Kabupaten Aceh Timur | 1 Paket | OACEH | 176 | Pembangunan Drainase SMAN 8 Aceh Barat Daya Kab. Aceh Barat Daya | 1 Paket | OACEH |
| 160 | Pemasangan Paving Blok SMAN 1 Blangpegayon | 1 Paket | OACEH | 177 | Pembangunan Drainase SMAN Babul Rahmah Kab. Aceh Tenggara | 1 Paket | OACEH |
| 161 | Pemasangan Paving Blok SMAN 1 Darul Hasanah | 1 Paket | OACEH | 178 | Pembangunan Drainase SMAN Unggul Darussa""adah Kluet Raya Kab. Aceh Selatan | 1 Paket | OACEH |
| 162 | Pemasangan Paving Blok SMAN 1 Lawe Sumur | 1 Paket | OACEH | 179 | Pembangunan Drainase SMAN Unggul Harapan Persada Kab. Aceh Barat Daya | 1 Paket | OACEH |
| 163 | Pemasangan Paving Blok SMAN Negeri 2 Meureudu Kab. Pidie Jaya | 1 Paket | OACEH | 180 | Pembangunan Gapura SMAN 6 Lhokseumawe Kota Lhokseumawe | 1 Paket | OACEH |
| 164 | Pemasangan Paving Blok Sekolah SMAN 2 Seruway | 1 Paket | OACEH | 181 | Pembangunan Gedung Literasi/Pentas Seni SMAN 1 Bandar | 1 Paket | OACEH |
| 165 | Pemasangan Paving Blok Sekolah SMAN 3 Karang Baru | 1 Paket | OACEH | 182 | Pembangunan Jalan Lingkungan SMAN 1 Idi Tunong Kab. Aceh Timur | 1 Paket | OACEH |
| 166 | Pematangan Lahan SMAN 8 Subussalam Kota Subulussalam | 1 Paket | OACEH | 183 | Pembangunan jalan Rabat Beton jalan menuju SMAN 1 Kluet Timur, Kab. Aceh Selatan | 1 Paket | OACEH |
| 167 | Pembangunan Drainase Keliling SMA Negeri 2 | 1 Paket | OACEH | 184 | Pembangunan Jalan Rabat Beton Lingkungan SMAN | 1 Paket | OACEH |

| | | | | | | | |
|-----|--|---------|--------|-----|--|---------|-------|
| | Kecamatan Bandar Baru Kabupaten Pidie Jaya | | | | Seribu Bukit Kab. Gayo Lues | | |
| 168 | Pembangunan Drainase SMA N 3 Lawe Sigala-Gala | 1 Paket | OACEH | 185 | Pembangunan Jalan Rabat Beton Lingkungan SMAN unggul Pidie Jaya Kab. Pidie Jaya | 1 Paket | OACEH |
| 169 | Pembangunan Drainase SMAN 1 Lawe Sigala-gala Kab. Aceh Tenggara | 1 Paket | OACEH | 186 | Pembangunan Jalan Rabat Beton SMAN 1 Rikit Gaib Kab. Gayo Lues | 1 Paket | OACEH |
| 170 | Pembangunan Drainase SMAN 1 Lhoknga Kab. Aceh Besar | 1 Paket | OACEH | 187 | Pembangunan Jalan Rabat Beton SMAN Babul Rahmah Kab. Aceh Tenggara | 1 Paket | OACEH |
| 171 | Pembangunan Drainase SMAN 2 Birem Bayeun | 1 Paket | OACEH | 188 | Pembangunan Lab. Komputer SMAN 5 Darul Makmur Kab. Nagan Raya | 1 Paket | OACEH |
| 172 | Pembangunan Drainase SMAN 2 Meureudu Kab. Pidie Jaya | 1 Paket | OACEH | 187 | Pembangunan Jalan Rabat Beton SMAN Babul Rahmah Kab. Aceh Tenggara | 1 Paket | OACEH |
| 173 | Pembangunan Drainase SMAN 2 Sigli Kab. Pidie | 1 Paket | OACEH | 188 | Pembangunan Lab. Komputer SMAN 5 Darul Makmur Kab. Nagan Raya | 1 Paket | OACEH |
| 174 | Pembangunan Drainase SMAN 4 Kejuruan Muda Kab. Aceh Tamiang | 1 Paket | SOTSUS | 189 | Pembangunan Lapangan Olahraga Terpadu SMA NEGERI 1 LAWE ALAS Kab. Aceh Tenggara | 1 Paket | OACEH |
| 175 | Pembangunan Drainase SMAN 6 Aceh Barat Daya Kab. Aceh Barat Daya | 1 Paket | OACEH | 190 | Pembangunan Lapangan Olahraga Terpadu SMA NEGERI 1 LAWE BULAN Kab. Aceh Tenggara | 1 Paket | OACEH |

11) Pembangunan Fasilitas Parkir

Jumlah Pembangunan Fasilitas Parkir yang telah dibangun sebanyak 33 (Tiga Puluh Tiga) paket di kabupaten/kota terlihat pada tabel berikut ini:

| No | NAMA PAKET KONSTRUKSI | Jumlah | Sumber Dana | No | NAMA PAKET KONSTRUKSI | Jumlah | Sumber Dana |
|----|--|---------|-------------|----|---|---------|-------------|
| 1 | Perencanaan Pembangunan Tempat Parkir SMAN 1 Idi Rayeuk Kab. Aceh Timur | 1 Paket | SMIGAS | 9 | Pembangunan Parkir SMAN 3 Seulimum Kab. Aceh Besar | 1 Paket | OACEH |
| 2 | Perencanaan Pembangunan Tempat Parkir SMAN 1 Samatiga Kab. Aceh Barat | 1 Paket | SMIGAS | 10 | Pembangunan Tempat Parkir Guru dan Siswa SMAN 5 Darul Makmur | 1 Paket | OACEH |
| 3 | Perencanaan Pembangunan Tempat Parkir SMAN 1 Sungai Mas Kab. Aceh Barat | 1 Paket | SMIGAS | 11 | Pembangunan Tempat Parkir Guru SMAN 3 Karang Baru Kab. Aceh Tamiang | 1 Paket | OACEH |
| 4 | Pembangunan Parkir SMA Negeri 2 IDI Gampong Jalan Kec. Idi Rayeuk Kab. Aceh Timur | 1 Paket | OACEH | 12 | Pembangunan Tempat Parkir Sekolah SMAN 3 Langsa | 1 Paket | OACEH |
| 5 | Pembangunan Parkir SMAN 1 Putri Betung | 1 Paket | OACEH | 13 | Pembangunan Tempat Parkir Siswa SMAN 2 Timang Gajah | 1 Paket | OACEH |
| 6 | Pembangunan Parkir SMAN 1 Seulimum Kab. Aceh Besar | 1 Paket | OACEH | 14 | Pembangunan Tempat Parkir SMA Negeri 5 Kota Banda Aceh | 1 Paket | OACEH |
| 7 | Pembangunan Parkir SMAN 1 Simpang Tiga Kab. Aceh Besar | 1 Paket | OACEH | 15 | Pembangunan Tempat Parkir SMAN 1 Badar Kab. Aceh Tenggara | 1 Paket | OACEH |
| 8 | Pembangunan Parkir SMAN 2 Meukek Kabupaten Aceh Selatan | 1 Paket | OACEH | 16 | Pembangunan Tempat Parkir SMAN 1 Bandar Pusaka Kab. Aceh Tamiang | 1 Paket | OACEH |
| 17 | Pembangunan Tempat Parkir SMAN 1 Dewantara Gampong Paloh Lada Kecamatan Dewantara Kabupaten Aceh Utara | 1 Paket | OACEH | 26 | Pembangunan Tempat Parkir SMAN 2 Bandar Dua Kab. Pidie Jaya | 1 Paket | OACEH |
| 18 | Pembangunan Tempat Parkir SMAN 1 Idi Tunong | 1 Paket | OACEH | 27 | Pembangunan Tempat Parkir SMAN 2 Bendahara Kab. Aceh Tamiang | 1 Paket | OACEH |
| 19 | Pembangunan Tempat Parkir SMAN 1 Indraja Kab. Pidie | 1 Paket | OACEH | 28 | Pembangunan Tempat Parkir SMAN 2 Bukit | 1 Paket | OACEH |

| | | | | | | | |
|----|---|---------|-------|----|---|---------|-------|
| 20 | pembangunan Tempat Parkir SMAN 1 Kuta Makmur | 1 Paket | OACEH | 29 | Pembangunan Tempat Parkir SMAN 2 Dewantara Gampong Paloh Lada, Kecamatan Dewantara Kabupaten Aceh Utara | 1 Paket | OACEH |
| 21 | Pembangunan Tempat Parkir SMAN 1 Sawang Kab. Aceh Selatan | 1 Paket | OACEH | 30 | Pembangunan Tempat Parkir SMAN 3 Birem Bayeun Kabupaten Aceh Timur | 1 Paket | OACEH |
| 22 | PEMBANGUNAN TEMPAT PARKIR SMAN 1 SIMPANG KEURAMAT | 1 Paket | OACEH | 31 | Pembangunan Tempat Parkir SMAN 3 Kutacane Kab. Aceh Tenggara | 1 Paket | OACEH |
| 23 | Pembangunan Tempat Parkir SMAN 1 Simpang Ulim Kab. Aceh Timur | 1 Paket | OACEH | 32 | Pembangunan Tempat Parkir SMAN Babul Rahmah Kab. Aceh Tenggara | 1 Paket | OACEH |
| 24 | Pembangunan Tempat Parkir SMAN 11 Banda Aceh Kota Banda Aceh | 1 Paket | OACEH | 33 | Pembangunan Tempat Parkir SMAN Trumon Tengah Kab. Aceh Selatan | 1 Paket | OACEH |
| 25 | Pembangunan Tempat Parkir SMAN 13 Banda Aceh Kota Banda Aceh | 1 Paket | OACEH | - | - | - | - |

12) Pembangunan Kantin Sekolah

Jumlah Pembangunan Kantin Sekolah yang telah dibangun sebanyak 9 (Sembilan) paket di kabupaten/kota terlihat pada tabel berikut ini:

| No | NAMA PAKET KONSTRUKSI | Jumlah | Sumber Dana | No | NAMA PAKET KONSTRUKSI | Jumlah | Sumber Dana |
|----|---|---------|-------------|----|---|---------|-------------|
| 1 | Perencanaan Pembangunan Kantin Sehat SMAN 1 Tanah Jambo Aye Kab. Aceh Utara | 1 Paket | SMIGAS | 7 | Pembangunan kantin Sehat SMAN 1 babul rahmah Kab. Aceh Tenggara | 1 Paket | OACEH |
| 2 | Perencanaan Pembangunan Kantin Sehat SMAN 4 Banda Aceh Kota Banda Aceh | 1 Paket | SMIGAS | 8 | Pembangunan Kantin Sehat SMAN 1 Bukit | 1 Paket | OACEH |
| 3 | Pembangunan Kantin Sehat SMA Swasta Muhammadiyah Kota Subulussalam | 1 Paket | OACEH | 9 | Pembangunan Kantin Sehat SMAN 1 Pasie Raja Kab. Aceh Selatan | 1 Paket | OACEH |
| 4 | Pembangunan Kantin Sehat SMA NEGERI 1 PINING GAYO LUES | 1 Paket | OACEH | 10 | Pembangunan kantin Sehat SMAN 1 Simpang Kiri Kota Subulussalam | 1 Paket | OACEH |
| 5 | Pembangunan Kantin Sehat SMA Negeri 2 Madat | 1 Paket | OACEH | 11 | Pembangunan kantin sehat SMAN 1 Simpang Mamplam Kab. Bireuen | 1 Paket | OACEH |
| 6 | Pembangunan kantin sehat SMA Negeri 3 Birem Bayeun | 1 Paket | OACEH | 12 | Pembangunan Kantin Sehat SMAN 1 Timang Gajah Kab. Bener Meriah | 1 Paket | OACEH |
| 13 | Pembangunan Kantin Sehat SMAN 2 Kluet utara Kab. Aceh Selatan | 1 Paket | OACEH | 20 | Pembangunan Kantin Sehat SMAN Unggul Darussa" adah Kluet Raya Kab. Aceh Selatan | 1 Paket | OACEH |
| 14 | Pembangunan Kantin Sehat SMAN 2 Kuta Baro Kab. Aceh Besar | 1 Paket | OACEH | 21 | Pembangunan Kantin Sekolah SMAN 1 Langsa | 1 Paket | OACEH |
| 15 | Pembangunan Kantin Sehat SMAN 3 Banda Aceh Kota Banda Aceh | 1 Paket | OACEH | 22 | Pembangunan Kantin Sekolah SMAN 4 Langsa | 1 Paket | OACEH |
| 16 | Pembangunan Kantin Sehat SMAN 3 Timang Gajah Kab. Bener Meriah | 1 Paket | OACEH | 23 | Pembangunan Kantin Sekolah SMAN 5 Langsa | 1 Paket | OACEH |
| 17 | Pembangunan Kantin Sehat SMAN 5 Aceh Barat Daya Kab. Aceh Barat Daya | 1 Paket | OACEH | 24 | Pembangunan Kantin Siswa SMAN1 Penanggalan | 1 Paket | OACEH |
| 18 | Pembangunan Kantin sehat SMAN 5 Darul Makmur | 1 Paket | OACEH | 25 | Pembuatan Kantin Sehat Pada SMA Negeri Ulumul Qur"An Kabupaten Pidie | 1 Paket | OACEH |
| 19 | Pembangunan Kantin Sehat SMAN Seribu Bukit Kab. Gayo Lues | 1 Paket | OACEH | - | - | - | - |

13) Pembangunan Rumah Dinas Kepala Sekolah, Guru, Penjaga Sekolah

Jumlah Pembangunan Rumah Dinas Kepala Sekolah, Guru, Penjaga Sekolah yang telah dibangun sebanyak 26 (Dua Puluh Enam) paket di

kabupaten/kota terlihat pada tabel berikut ini:

| No | NAMA PAKET KONSTRUKSI | Jumlah | Sumber Dana | No | NAMA PAKET KONSTRUKSI | Jumlah | Sumber Dana |
|----|--|---------|---------------|----|---|---------|-------------|
| 1 | Pembangunan rumah dinas guru beserta perabotnya SMA NEGERI 1 MESJID RAYA Kab. Aceh Besar | 1 Paket | DAK FISIK SMA | 14 | Pembangunan Rumah Guru SMAN 1 Sekerak Kab. Aceh Tamiang | 1 Paket | OACEH |
| 2 | Pembangunan rumah dinas guru beserta perabotnya SMAN 1 BANDAR Kab. Bener Meriah | 1 Paket | DAK FISIK SMA | 15 | Pembangunan Rumah Guru SMAN 1 Tanah Jambo Aye Kab. Aceh Utara | 1 Paket | OACEH |
| 3 | Pembangunan rumah dinas guru beserta perabotnya SMAN 1 SALANG Kab. Simeulue | 1 Paket | DAK FISIK SMA | 16 | Pembangunan Rumah Guru SMAN 2 Langkahan Kab. Aceh Utara | 1 Paket | OACEH |
| 4 | Pembangunan rumah dinas guru beserta perabotnya SMAN 1 SURO Kab. Aceh Singkil | 1 Paket | DAK FISIK SMA | 17 | Pembangunan Rumah Penjaga SMAN 1 Baktiya Kab. Aceh Utara | 1 Paket | OACEH |
| 5 | Pembangunan rumah dinas guru beserta perabotnya SMAN 15 TAKENGON BINAAN NENGGERI ANTARA Kab. Aceh Tengah | 1 Paket | DAK FISIK SMA | 18 | Pembangunan Rumah Penjaga SMAN 1 Karang Baru Kab. Aceh Tamiang | 1 Paket | OACEH |
| 6 | Pembangunan rumah dinas guru beserta perabotnya SMAN 19 TAKENGON Kab. Aceh Tengah | 1 Paket | DAK FISIK SMA | 19 | Pembangunan Rumah Penjaga SMAN 1 Timang Gajah Kab. Bener Meriah | 1 Paket | OACEH |
| 7 | Pembangunan rumah dinas guru beserta perabotnya SMAN 2 SALANG Kab. Simeulue | 1 Paket | DAK FISIK SMA | 20 | Perencanaan Rehabilitasi Rumah Dinas Guru SMAN Unggul Tapaktuan Kab. Aceh Selatan | 1 Paket | SMIGAS |
| 8 | Pembangunan rumah dinas guru beserta perabotnya SMAN 2 SIMEULUE BARAT Kab. Simeulue | 1 Paket | DAK FISIK SMA | 21 | Rehabilitasi Rumah Dinas Guru SMAN 1 Pulau Banyak Kab. Aceh Singkil | 1 Paket | OACEH |
| 9 | Pembangunan rumah dinas guru beserta perabotnya SMAN 7 TAKENGON Kab. Aceh Tengah | 1 Paket | DAK FISIK SMA | 22 | Rehabilitasi Rumah Dinas Guru SMAN 13 Takengon Kab. Aceh Tengah | 1 Paket | OACEH |
| 10 | Perencanaan Pembangunan Rumah Dinas Guru SMAN 1 Kluet Tengah Kab. Aceh Selatan | 1 Paket | SMIGAS | 23 | Rehabilitasi Rumah Dinas Guru SMAN Seribu Bukit Kab. Gayo Lues | 1 Paket | OACEH |
| 11 | Pembangunan Rumah Dinas Guru SMAN 2 Pante Bidari Kab. Aceh Timur | 1 Paket | OACEH | 24 | Rehabilitasi Rumah Guru SMAN 1 Pulo Aceh Kab. Aceh Besar | 1 Paket | OACEH |
| 12 | Pembangunan Rumah Dinas Guru SMAN 5 Kejuruan Muda Kab. Aceh Tamiang | 1 Paket | OACEH | 25 | Rehabilitasi Rumah Penjaga SMAN 1 Bireuen Kab. Bireuen | 1 Paket | OACEH |
| 13 | Pembangunan Rumah Dinas Kepala Sekolah SMAN 13 Takengon Kab. Aceh Tengah | 1 Paket | OACEH | 26 | Rehabilitasi Rumah Penjaga SMAN 11 Banda Aceh Kota Banda Aceh | 1 Paket | OACEH |

14) Rehabilitasi Sedang/Berat Ruang Kelas Sekolah

Jumlah Ruang Kelas Sekolah yang Telah Direhabilitasi Sedang/Berat sebanyak 138 (Seratus Tiga Puluh Delapan) paket di kabupaten/kota, sebagaimana tabel berikut ini:

| No | NAMA PAKET KONSTRUKSI | Jumlah | Sumber Dana | No | NAMA PAKET KONSTRUKSI | Jumlah | Sumber Dana |
|----|---|---------|---------------|----|---|---------|-------------|
| 1 | Rehabilitasi ruang kelas dengan tingkat kerusakan minimal sedang beserta perabotnya SMA NEGERI 1 PEUSANGAN Kab. Bireuen | 5 Paket | DAK FISIK SMA | 62 | Rehabilitasi Ruang Kelas SMAN 1 Keumala Kab. Pidie | 1 Paket | OACEH |
| 2 | Rehabilitasi ruang kelas dengan tingkat kerusakan minimal sedang beserta perabotnya SMAN 1 KUTACANE Kab. Aceh Tenggara | 2 Paket | DAK FISIK SMA | 63 | Rehabilitasi Ruang Kelas SMAN 1 Kluet Timur Kab. Aceh Selatan | 1 Paket | OACEH |
| 3 | Rehabilitasi ruang kelas dengan | 4 Paket | DAK FISIK | 64 | Rehabilitasi Ruang Kelas | 1 Paket | OACEH |

| | | | | | | | |
|----|--|---------|---------------|----|--|---------|--------|
| | tingkat kerusakan minimal sedang beserta perabotnya SMAN 1 MADAT Kab. Aceh Timur | | SMA | | SMAN 1 Kota Jantho Kab. Aceh Besar | | |
| 4 | Rehabilitasi ruang kelas dengan tingkat kerusakan minimal sedang beserta perabotnya SMAN 1 PEUREULAK Kab. Aceh Timur | 5 Paket | DAK FISIK SMA | 65 | Rehabilitasi Ruang Kelas SMAN 1 Lhoong Kab. Aceh Besar | 1 Paket | OACEH |
| 5 | Rehabilitasi ruang kelas dengan tingkat kerusakan minimal sedang beserta perabotnya SMAN 1 SEUNAGAN Kab. Nagan Raya | 2 Paket | DAK FISIK SMA | 66 | Rehabilitasi Ruang Kelas SMAN 1 Manyak Payed Kab. Aceh Tamiang | 1 Paket | OACEH |
| 6 | Rehabilitasi ruang kelas dengan tingkat kerusakan minimal sedang beserta perabotnya SMAN 3 SEUNAGAN Kab. Nagan Raya | 5 Paket | DAK FISIK SMA | 67 | Rehabilitasi Ruang Kelas SMAN 1 Meukek Kab. Aceh Selatan | 1 Paket | SOTSUS |
| 7 | Perencanaan Rehabilitasi Ruang Kelas SMAN 1 Banda Aceh Kota Banda Aceh | 1 Paket | SMIGAS | 68 | Rehabilitasi Ruang Kelas SMAN 1 Meureubo Kab. Aceh Barat | 1 Paket | OACEH |
| 8 | Perencanaan Rehabilitasi Ruang Kelas SMAN 1 Bireuen Kab. Bireuen | 1 Paket | SMIGAS | 69 | Rehabilitasi Ruang Kelas SMAN 1 Pante Bidari Kab. Aceh Timur | 1 Paket | OACEH |
| 9 | Perencanaan Rehabilitasi Ruang Kelas SMAN 1 Kluet Tengah Kab. Aceh Selatan | 1 Paket | SMIGAS | 70 | Rehabilitasi Ruang Kelas SMAN 1 Pasie Raja Kab. Aceh Selatan | 1 Paket | OACEH |
| 10 | Perencanaan Rehabilitasi Ruang Kelas SMAN 1 Kuala Kab. Bireuen | 1 Paket | SMIGAS | 71 | Rehabilitasi Ruang Kelas SMAN 1 Peulimbang Kab. Bireuen | 1 Paket | SOTSUS |
| 11 | Perencanaan Rehabilitasi Ruang Kelas SMAN 1 Kuta Baro Kab. Aceh Besar | 1 Paket | SMIGAS | 72 | Rehabilitasi Ruang Kelas SMAN 1 Peunaron Kab. Aceh Timur | 1 Paket | OACEH |
| 12 | Perencanaan Rehabilitasi Ruang Kelas SMAN 1 Lhoknga Kab. Aceh Besar | 1 Paket | SMIGAS | 73 | Rehabilitasi Ruang Kelas SMAN 1 Peusangan Kab. Bireuen | 1 Paket | SOTSUS |
| 13 | Perencanaan Rehabilitasi Ruang Kelas SMAN 1 Sabang Kota Sabang | 1 Paket | SMIGAS | 74 | Rehabilitasi Ruang Kelas SMAN 1 Rundeng Kota Subulussalam | 1 Paket | OACEH |
| 14 | Perencanaan Rehabilitasi Ruang Kelas SMAN 11 Aceh Barat Daya Kab. Aceh Barat Daya | 1 Paket | SMIGAS | 75 | Rehabilitasi Ruang Kelas SMAN 1 Sakti Kab. Pidie | 1 Paket | OACEH |
| 15 | Perencanaan Rehabilitasi Ruang Kelas SMAN Babul Rahmah Kab. Aceh Tenggara | 1 Paket | SMIGAS | 76 | Rehabilitasi Ruang Kelas SMAN 1 Salang Kab. Simeulue | 1 Paket | OACEH |
| 16 | REHABILITASI RUANG BELAJAR SMA PLUS MUHAHAMMADIYAH KOTA SUBULUSSALAM | 1 Paket | OACEH | 77 | Rehabilitasi Ruang Kelas SMAN 1 Samatiga Kab. Aceh Barat | 1 Paket | OACEH |
| 17 | Pengecatan dan Pembuatan Teralis Pengaman Jendela SMAN 2 Lhoknga Kab. Aceh Besar | 1 Paket | OACEH | 78 | Rehabilitasi Ruang Kelas SMAN 1 Samudera Kab. Aceh Utara | 1 Paket | OACEH |
| 18 | Pengecatan Ruang Kelas SMAN 9 | 1 Paket | OACEH | 79 | Rehabilitasi Ruang Kelas | 1 Paket | OACEH |

| | | | | | | | |
|----|--|---------|-------|----|---|---------|--------|
| | Banda Aceh Kota Banda Aceh | | | | SMAN 1 Sawang Kab. Aceh Selatan | | |
| 19 | Rehab RKB SMA NEGERI UNGGUL SIGLI Kab. Pidie | 1 Paket | OACEH | 80 | Rehabilitasi Ruang Kelas SMAN 1 Seruway Kab. Aceh Tamiang | 1 Paket | SOTSUS |
| 20 | Rehab RKB SMAN 1 KEMBANG TANJONG Kab. Pidie | 1 Paket | OACEH | 81 | Rehabilitasi Ruang Kelas SMAN 1 Seulimeum Kab. Aceh Besar | 1 Paket | OACEH |
| 21 | REHAB RKB SMAN 1 KETAMBE | 1 Paket | OACEH | 82 | Rehabilitasi Ruang kelas SMAN 1 Simpang Kiri Kota Subulussalam | 1 Paket | OACEH |
| 22 | REHAB RKB SMAN 1 KUTAPANJANG KEC.KUTAPANJANG KAB. GAYO LUES | 1 Paket | OACEH | 83 | Rehabilitasi Ruang Kelas SMAN 1 Simpang Mamplam Kab. Bireuen | 1 Paket | SOTSUS |
| 23 | Rehab RKB SMAN 1 Putri Betung | 1 Paket | OACEH | 84 | Rehabilitasi Ruang Kelas SMAN 1 Singkohor Kab. Aceh Singkil | 1 Paket | OACEH |
| 24 | REHAB RKB SMAN 1 RIKIT GAIB KEC. RIKIT GAIB KAB. GAYO LUES | 1 Paket | OACEH | 85 | Rehabilitasi Ruang Kelas SMAN 1 Sultan Daulat Kota Subulussalam | 1 Paket | OACEH |
| 25 | REHAB RKB SMAN 1 TERANGUN KEC. TERANGUN KAB. GAYO LUES | 1 Paket | OACEH | 86 | Rehabilitasi Ruang Kelas SMAN 1 Tanah Jambo Aye Kab. Aceh Utara | 1 Paket | OACEH |
| 26 | REHAB RKB SMAN 2 LAWE BULAN KAB.ACEH TENGGARA | 1 Paket | OACEH | 87 | Rehabilitasi Ruang Kelas SMAN 1 Tangse Kab. Pidie | 1 Paket | OACEH |
| 27 | Rehab RKB SMAN 3 Kutacane | 1 Paket | OACEH | 88 | Rehabilitasi Ruang Kelas SMAN 1 Tapaktuan Kab. Aceh Selatan | 1 Paket | OACEH |
| 28 | REHAB RKB SMAN LAWE SUMUR ACEH TENGGARA | 1 Paket | OACEH | 89 | Rehabilitasi Ruang Kelas SMAN 1 Teupah Tengah Kab. Simeulue | 1 Paket | OACEH |
| 29 | Rehab Ruang Kelas Belajar SMAN 1 Dewantara Gampong Paloh Lada Kecamatan Dewantara Kabupaten Aceh Utara | 1 Paket | OACEH | 90 | Rehabilitasi Ruang Kelas SMAN 1 Timang Gajah Kab. Bener Meriah | 1 Paket | SOTSUS |
| 30 | Rehabilitasi RKB (4 RKB) SMAN 2 Kutacane Aceh Tenggara | 1 Paket | OACEH | 91 | Rehabilitasi Ruang Kelas SMAN 1 Woyla Barat Kab. Aceh Barat | 1 Paket | OACEH |
| 31 | Rehabilitasi RKB Siswa SMAN 1 Darul Makmur | 1 Paket | OACEH | 92 | Rehabilitasi Ruang Kelas SMAN 19 Takengon Kab. Aceh Tengah | 1 Paket | OACEH |
| 32 | Rehabilitasi RKB Siswa SMAN 2 Beutong | 1 Paket | OACEH | 93 | Rehabilitasi Ruang Kelas SMAN 2 Banda Aceh Kota Banda Aceh | 1 Paket | OACEH |
| 33 | Rehabilitasi RKB Siswa SMAN 2 Kuala | 1 Paket | OACEH | 94 | Rehabilitasi Ruang Kelas SMAN 2 Bandar Dua Kab. Pidie Jaya | 1 Paket | OACEH |
| 34 | Rehabilitasi RKB Siswa SMAN 6 Darul Makmur | 1 Paket | OACEH | 95 | Rehabilitasi Ruang Kelas SMAN 2 Kejuruan Muda | 1 Paket | OACEH |

| | | | | | | | |
|----|---|------------|-------|-----|---|------------|-------|
| | | | | | Kab. Aceh Tamiang | | |
| 35 | Rehabilitasi RKB SMA Negeri 1 Ingin Jaya Gampong Leubok Sukon Kecamatan Ingin Jaya | 1 Paket | OACEH | 96 | Rehabilitasi Ruang Kelas SMAN 2 Langkahan Kab. Aceh Utara | 1 Paket | OACEH |
| 36 | Rehabilitasi RKB SMA Negeri 1 Simpang Ulim | 1 Paket | OACEH | 97 | Rehabilitasi Ruang Kelas SMAN 2 Lhoknga Kab. Aceh Besar | 1 Paket | OACEH |
| 37 | Rehabilitasi RKB SMA Negeri 2 Aceh Barat Daya Gampong Kedai Kecamatan Manggeng | 1 Paket | OACEH | 98 | Rehabilitasi Ruang Kelas SMAN 2 Pante Bidari Kab. Aceh Timur | 1 Paket | OACEH |
| 38 | Rehabilitasi RKB SMA Negeri 2 Rantau selamat | 1 Paket | OACEH | 99 | Rehabilitasi Ruang Kelas SMAN 2 Pintu Rime Gayo Kab. Bener Meriah | 1 Paket | OACEH |
| 39 | Rehabilitasi RKB SMA Negeri 8 Aceh Barat Daya Gampong Lhang Kecamatan Setia | 1 Paket | OACEH | 100 | Rehabilitasi Ruang Kelas SMAN 2 Pulo Aceh Kab. Aceh Besar | 1 Paket | OACEH |
| 40 | Rehabilitasi RKB SMA Negeri Unggul Aceh timur | 1 Paket | OACEH | 101 | Rehabilitasi Ruang Kelas SMAN 2 Sabang Kota Sabang | 1 Paket | OACEH |
| 41 | Rehabilitasi RKB SMAN 1 Kutacane | 1 Paket | OACEH | 102 | Rehabilitasi Ruang Kelas SMAN 2 Samadua Kab. Aceh Selatan | 1 Paket | OACEH |
| 42 | Rehabilitasi RKB SMAN 1 Lawe Bulan Kab. Aceh Tenggara | 1 Paket | OACEH | 103 | Rehabilitasi Ruang Kelas SMAN 3 Langsa Kota Langsa | 1 Paket | OACEH |
| 43 | Rehabilitasi RKB SMAN 1 Lawe Sigala-gala | 1 Paket | OACEH | 104 | Rehabilitasi Ruang Kelas SMAN 3 Banyak Payed Kab. Aceh Tamiang | 1 Paket | OACEH |
| 44 | Rehabilitasi RKB SMAN 2 Meulaboh di Kabupaten Aceh Barat | 1 Paket | OACEH | 105 | Rehabilitasi Ruang Kelas SMAN 3 Samalanga Kab. Bireuen | 1 Paket | OACEH |
| 45 | Rehabilitasi RKB SMAN 8 Takengon Kab. Aceh Tengah | 1 Paket | OACEH | 106 | Rehabilitasi Ruang Kelas SMAN 3 Sigli Kab. Pidie | 1 Paket | OACEH |
| 46 | Rehabilitasi Ruang Belajar SMA Negeri 1 Labuhanhaji Timur | 1 Paket | OACEH | 107 | Rehabilitasi Ruang Kelas SMAN 3 Takengon Kab. Aceh Tengah | 1 Paket | OACEH |
| 47 | Rehabilitasi Ruang Kelas Belajar SMA Negeri 1 Suka Makmur | 1 Paket | OACEH | 108 | Rehabilitasi Ruang Kelas SMAN 3 Timang Gajah Kab. Bener Meriah | 1 Paket | OACEH |
| 48 | Rehabilitasi Ruang Kelas Sekolah SMAN 1 Sinabang di Kabupaten Simeulue | 1 Paket | OACEH | 109 | Rehabilitasi Ruang Kelas SMAN 4 Aceh Barat Daya Kab. Aceh Barat Daya | 1 Paket | OACEH |
| 49 | Rehabilitasi Ruang Kelas SMAN 1 Aceh Barat Daya Kab. Aceh Barat Daya | 1 Paket | OACEH | 110 | Rehabilitasi Ruang Kelas SMAN 4 Banda Aceh Kota Banda Aceh | 1 Paket | OACEH |
| 50 | Rehabilitasi Ruang Kelas SMAN 1 Bandar Dua Kab. Pidie Jaya | 1 Paket | OACEH | 111 | Rehabilitasi Ruang Kelas SMAN 4 Takengon Kab. Aceh Tengah | 1 Paket | OACEH |
| 51 | Rehabilitasi Ruang Kelas SMAN 1 Bandar Pusaka Kab. Aceh Tamiang | 1 Paket | OACEH | 112 | Rehabilitasi Ruang Kelas SMAN 5 Aceh Barat Daya Kab. | 1 Paket | OACEH |

| | | | | | | | |
|-----------|--|----------------|---------------|------------|--|----------------|--------------|
| | | | | | Aceh Barat Daya | | |
| 52 | Rehabilitasi Ruang Kelas SMAN 1 Bendahara Kab. Aceh Tamiang | 1 Paket | OACEH | 113 | Rehabilitasi Ruang Kelas SMAN 5 Kejuruan Muda Kab. Aceh Tamiang | 1 Paket | OACEH |
| 53 | Rehabilitasi Ruang Kelas SMAN 1 Bireuen Kab. Bireuen | 1 Paket | SOTSUS | 114 | Rehabilitasi Ruang Kelas SMAN 5 Langsa Kota Langsa | 1 Paket | OACEH |
| 54 | Rehabilitasi Ruang Kelas SMAN 1 Blangkejeren Kab. Gayo Lues | 1 Paket | OACEH | 115 | Rehabilitasi Ruang Kelas SMAN 6 Banda Aceh Kota Banda Aceh | 1 Paket | OACEH |
| 55 | Rehabilitasi Ruang Kelas SMAN 1 Blangpegayon Kab. Gayo Lues | 1 Paket | OACEH | 116 | Rehabilitasi Ruang Kelas SMAN 8 Banda Aceh Kota Banda Aceh | 1 Paket | OACEH |
| 56 | Rehabilitasi Ruang Kelas SMAN 1 Bukit Kab. Bener Meriah | 1 Paket | OACEH | 117 | Rehabilitasi Ruang Kelas SMAN Unggul Darussalam Labuhanhaji Kab. Aceh Selatan | 1 Paket | OACEH |
| 57 | Rehabilitasi Ruang Kelas SMAN 1 Darussalam Kab. Aceh Besar | 1 Paket | OACEH | 118 | Rehabilitasi Ruang Kelas SMAN Unggul Hidayatul Ilmi Kab. Aceh Selatan | 1 Paket | OACEH |
| 58 | Rehabilitasi Ruang Kelas SMAN 1 Gunung Meriah Kab. Aceh Singkil | 1 Paket | OACEH | 119 | Rehabilitasi Ruang Kelas SMAN Unggul Tapaktuan Kab. Aceh Selatan | 1 Paket | OACEH |
| 59 | Rehabilitasi Ruang Kelas SMAN 1 Indra Jaya Kab. Aceh Jaya | 1 Paket | OACEH | 120 | Rehabilitasi Ruang Kelas SMAN Unggul Tunas Bangsa Kab. Aceh Barat Daya | 1 Paket | OACEH |
| 60 | Rehabilitasi Ruang Kelas SMAN 1 Jangka Buya Kab. Pidie Jaya | 1 Paket | OACEH | 121 | Rehabilitasi RKB SMAN 1 Samadua Kab. Aceh Selatan | 1 Paket | OACEH |
| 61 | Rehabilitasi Ruang Kelas SMAN 1 Jangka Kab. Bireuen | 1 Paket | SOTSUS | - | - | - | - |

15) Rehabilitasi Sedang/Berat Ruang Guru/Kepala Sekolah/TU

Jumlah ruang guru/kepala sekolah/tu yang telah direhabilitasi sedang/berat sebanyak 38 (Tiga Puluh Delapan) paket di kabupaten/kota, sebagaimana tabel berikut ini:

| No | NAMA PAKET KONSTRUKSI | Jumlah | Sumber Dana | No | NAMA PAKET KONSTRUKSI | Jumlah | Sumber Dana |
|----|---|---------|---------------|----|--|---------|-------------|
| 1 | Rehabilitasi ruang guru dengan tingkat kerusakan minimal sedang beserta perabotnya SMAN 1 MADAT Kab. Aceh Timur | 1 Paket | DAK FISIK SMA | 20 | Rehabilitasi Ruang Guru SMA Negeri 10 Aceh Barat Daya | 1 Paket | OACEH |
| 2 | Rehabilitasi ruang guru dengan tingkat kerusakan minimal sedang beserta perabotnya SMAN 1 PEUREULAK Kab. Aceh Timur | 1 Paket | DAK FISIK SMA | 21 | Rehabilitasi Ruang Guru SMAN 1 Bendahara Kab. Aceh Tamiang | 1 Paket | OACEH |
| 3 | Rehabilitasi ruang Kepala Sekolah/Pimpinan dengan tingkat | 1 Paket | DAK FISIK SMA | 22 | Rehabilitasi Ruang Guru SMAN 1 Blangjerango | 1 Paket | OACEH |

| | | | | | | | |
|----|---|---------|---------------|----|---|---------|-------|
| | kerusakan minimal sedang beserta perabotnya SMAN 1 PEUREULAK Kab. Aceh Timur | | | | Kab. Gayo Lues | | |
| 4 | Rehabilitasi ruang tata usaha dengan tingkat kerusakan minimal sedang beserta perabotnya SMAN 1 PEUREULAK Kab. Aceh Timur | 1 Paket | DAK FISIK SMA | 23 | Rehabilitasi Ruang Guru SMAN 1 Dewantara Kab. Aceh Utara | 1 Paket | OACEH |
| 5 | Perencanaan Rehabilitasi Ruang Guru SMAN 1 Darul Hasanah Kab. Aceh Tenggara | 1 Paket | SMIGAS | 24 | Rehabilitasi Ruang Guru SMAN 1 Julok Kab. Aceh Timur | 1 Paket | OACEH |
| 6 | Perencanaan Rehabilitasi Ruang Kepala Sekolah SMAN 1 Sawang Kab. Aceh Selatan | 1 Paket | SMIGAS | 25 | Rehabilitasi Ruang Guru SMAN 1 Keluang Kab. Aceh Jaya | 1 Paket | OACEH |
| 7 | Rehabilitasi Ruang Guru dan Kepala Sekolah SMA Swasta Muhammadiyah Kota Langsa | 1 Paket | OACEH | 26 | Rehabilitasi Ruang Guru SMAN 1 Panga Kab. Aceh Jaya | 1 Paket | OACEH |
| 8 | Rehab Ruang Guru SMAN 3 Kutacane | 1 Paket | OACEH | 27 | Rehabilitasi Ruang Guru SMAN 1 Pante Bidari Kab. Aceh | 1 Paket | OACEH |
| 9 | Rehab ruang kantor SMA Negeri Ali Hasyimi, Aceh Besar | 1 Paket | OACEH | 28 | Rehabilitasi Ruang Guru SMAN 1 Permata Kab. Bener Meriah | 1 Paket | OACEH |
| 10 | Rehab Ruang KepSek dan Ruang Guru SMAN 1 Madat | 1 Paket | OACEH | 29 | Rehabilitasi Ruang Guru SMAN 1 Pulo Aceh Kab. Aceh Besar | 1 Paket | OACEH |
| 11 | Rehab ruangan Kantor Dewan Guru SMAN 1 Kluet Selatan, Kab. Aceh Selatan | 1 Paket | OACEH | 30 | Rehabilitasi Ruang Guru SMAN 1 Samatiga Kab. Aceh Barat | 1 Paket | OACEH |
| 12 | Rehabilitasi Ruang Dewan Guru SMAN 2 Beutong | 1 Paket | OACEH | 31 | Rehabilitasi Ruang Guru SMAN 2 Bendahara Kab. Aceh Tamiang | 1 Paket | OACEH |
| 13 | Rehabilitasi Ruang Guru dan Kepala Sekolah SMAN 1 Nisam Kab. Aceh Utara | 1 Paket | OACEH | 32 | Rehabilitasi Ruang Guru SMAN 3 Darul Makmur | 1 Paket | OACEH |
| 14 | Rehabilitasi Ruang Guru dan Kepala Sekolah SMAN 2 Pante Bidari Kab. Aceh Timur | 1 Paket | OACEH | 33 | Rehabilitasi Ruang Guru, TU dan Kepala Sekolah SMAN 1 Kaway XVI Kab. Aceh Barat | 1 Paket | OACEH |
| 15 | Rehabilitasi Ruang Guru dan Kepala Sekolah SMAN 5 Langsa Kota Langsa | 1 Paket | OACEH | 34 | Rehabilitasi Ruang Kantor Dewan Guru SMAN 1 Gunung Meriah Kab. Aceh Singkil | 1 Paket | OACEH |
| 16 | Rehabilitasi Ruang Guru dan Kepala Sekolah SMAN 9 Aceh Barat Daya Kab. Aceh Barat Daya | 1 Paket | OACEH | 35 | Rehabilitasi ruang kepala Sekolah SMA Negeri 1 Simpang Tiga Kab. Aceh Besar | 1 Paket | OACEH |
| 17 | Rehabilitasi Ruang Guru dan Kepala Sekolah SMAN Seribu Bukit Kab. Gayo Lues | 1 Paket | OACEH | 36 | Rehabilitasi Ruang Kepala Sekolah SMAN 1 Bukit Kab. Bener Meriah | 1 Paket | OACEH |
| 18 | Rehabilitasi Ruang Guru dan TU SMAN 1 Aceh Barat Daya Kab. Aceh Barat Daya | 1 Paket | OACEH | 37 | Rehabilitasi Ruang Kepala Sekolah SMAN 1 Peukan Bada Kab. Aceh Besar | 1 Paket | OACEH |

| | | | | | | | |
|----|---|---------|-------|----|---|---------|-------|
| 19 | Rehabilitasi ruang guru SMA Negeri 1 Simpang Tiga Kab. Aceh Besar | 1 Paket | OACEH | 38 | Rehabilitasi Ruang Tata Usaha SMAN 4 Langsa Kota Langsa | 1 Paket | OACEH |
|----|---|---------|-------|----|---|---------|-------|

16) Rehabilitasi Sedang/Berat Ruang Laboratorium Biologi

Jumlah laboratorium biologi yang telah direhabilitasi sedang/berat sebanyak 5 (Lima) paket di kabupaten/kota, sebagaimana tabel berikut ini:

| No | NAMA PAKET KONSTRUKSI | Jumlah | Sumber Dana |
|----|---|---------|---------------|
| 1 | Rehabilitasi ruang laboratorium biologi dengan tingkat kerusakan minimal sedang beserta perabotnya SMAN 1 PEUREULAK Kab. Aceh Timur | 1 Paket | DAK FISIK SMA |
| 2 | Rehabilitasi ruang laboratorium biologi dengan tingkat kerusakan minimal sedang beserta perabotnya SMAN 1 SEUNAGAN Kab. Nagan Raya | 1 Paket | DAK FISIK SMA |
| 3 | Rehabilitasi Lab. Biologi SMAN 1 Bireuen Kab. Bireuen | 1 Paket | OACEH |
| 4 | Rehabilitasi Lab. Biologi SMAN 2 Lhoknga Kab. Aceh Besar | 1 Paket | OACEH |
| 5 | Rehabilitasi Lab. Biologi SMAN 2 Timang Gajah Kab. Bener Meriah | 1 Paket | OACEH |

17) Rehabilitasi Sedang/Berat Ruang Laboratorium Fisika

Jumlah laboratorium fisika yang telah direhabilitasi sedang/berat sebanyak 15 (Lima Belas) paket di kabupaten/kota, sebagaimana tabel berikut ini:

| No | NAMA PAKET KONSTRUKSI | Jumlah | Sumber Dana |
|----|---|---------|---------------|
| 1 | Rehabilitasi ruang laboratorium fisika dengan tingkat kerusakan minimal sedang beserta perabotnya SMA NEGERI 1 PEUSANGAN Kab. Bireuen | 1 Paket | DAK FISIK SMA |
| 2 | Rehabilitasi ruang laboratorium fisika dengan tingkat kerusakan minimal sedang beserta perabotnya SMAN 1 PEUREULAK Kab. Aceh Timur | 1 Paket | DAK FISIK SMA |
| 3 | Rehabilitasi ruang laboratorium fisika dengan tingkat kerusakan minimal sedang beserta perabotnya SMAN 1 SEUNAGAN Kab. Nagan Raya | 1 Paket | DAK FISIK SMA |
| 4 | Rehabilitasi ruang laboratorium fisika dengan tingkat kerusakan minimal sedang beserta perabotnya SMAN 3 SEUNAGAN Kab. Nagan Raya | 1 Paket | DAK FISIK SMA |
| 5 | Perencanaan Rehabilitasi Lab. Fisika SMAN 1 Teupah Tengah Kab. Simeulue | 1 Paket | SMIGAS |
| 6 | Rehabilitasi Lab. Fisika SMAN 1 Bandar Dua Kab. Pidie Jaya | 1 Paket | OACEH |
| 7 | Rehabilitasi Lab. Fisika SMAN 1 Cot Girek Kab. Aceh Utara | 1 Paket | OACEH |
| 8 | Rehabilitasi Lab. Fisika SMAN 1 Lhoong Kab. Aceh Besar | 1 Paket | OACEH |
| 9 | Rehabilitasi Lab. Fisika SMAN 1 Simpang Kiri Kota Subulussalam | 1 Paket | OACEH |
| 10 | Rehabilitasi Lab. Fisika SMAN 2 Beutong Kab. Nagan Raya | 1 Paket | OACEH |
| 11 | Rehabilitasi Lab. Fisika SMAN 2 Sabang Kota Sabang | 1 Paket | OACEH |
| 12 | Rehabilitasi Lab. Fisika SMAN 3 Banda Aceh Kota Banda Aceh | 1 Paket | OACEH |
| 13 | Rehabilitasi Lab. Fisika SMAN 5 Langsa Kota Langsa | 1 Paket | OACEH |
| 14 | Rehabilitasi Lab. Fisika SMAN 7 Banda Aceh Kota Banda Aceh | 1 Paket | OACEH |
| 15 | Rehabilitasi Ruangan Lab. Fisika SMAN 1 Blangkejeren Kab. Gayo Lues | 1 Paket | OACEH |

18) Rehabilitasi Sedang/Berat Ruang Laboratorium Kimia

Jumlah laboratorium kimia yang telah direhabilitasi sedang/berat sebanyak 8 (Delapan) paket di kabupaten/kota, sebagaimana tabel berikut ini:

| No | NAMA PAKET KONSTRUKSI | Jumlah | Sumber Dana |
|----|---|---------|---------------|
| 1 | Rehabilitasi ruang laboratorium kimia dengan tingkat kerusakan minimal sedang beserta perabotnya SMAN 1 PEUREULAK Kab. Aceh Timur | 1 Paket | DAK FISIK SMA |
| 2 | Rehabilitasi ruang laboratorium kimia dengan tingkat kerusakan minimal sedang beserta perabotnya SMAN 1 SEUNAGAN Kab. Nagan Raya | 1 Paket | DAK FISIK SMA |
| 3 | Rehabilitasi ruang laboratorium kimia dengan tingkat kerusakan minimal sedang beserta perabotnya SMAN 3 SEUNAGAN Kab. Nagan Raya | 1 Paket | DAK FISIK SMA |
| 4 | Rehabilitasi Lab. Kimia SMAN 1 Kota Jantho Kab. Aceh Besar | 1 Paket | OACEH |
| 5 | Rehabilitasi Lab. Kimia SMAN 1 Peunaron Kab. Aceh Timur | 1 Paket | OACEH |
| 6 | Rehabilitasi Lab. Kimia SMAN 2 Aceh Barat Daya Kab. Aceh Barat Daya | 1 Paket | OACEH |
| 7 | Rehabilitasi Lab. Kimia SMAN 5 Langsa Kota Langsa | 1 Paket | OACEH |
| 8 | Rehabilitasi Ruang Laboratorium Kimia SMAN 13 Kota Banda Aceh | 1 Paket | OACEH |

19) Rehabilitasi Sedang/Berat Ruang Laboratorium Komputer

Jumlah laboratorium komputer yang telah direhabilitasi sedang/berat sebanyak 14 (Empat Belas) paket di kabupaten/kota, sebagaimana tabel berikut ini :

| No | NAMA PAKET KONSTRUKSI | Jumlah | Sumber Dana |
|----|--|---------|---------------|
| 1 | Rehabilitasi ruang laboratorium komputer dengan tingkat kerusakan minimal sedang beserta perabotnya SMAN 1 PEUREULAK Kab. Aceh Timur | 1 Paket | DAK FISIK SMA |
| 2 | Rehabilitasi ruang laboratorium komputer dengan tingkat kerusakan minimal sedang beserta perabotnya SMAN 1 SEUNAGAN Kab. Nagan Raya | 1 Paket | DAK FISIK SMA |
| 3 | Rehabilitasi ruang laboratorium komputer dengan tingkat kerusakan minimal sedang beserta perabotnya SMAN 3 SEUNAGAN Kab. Nagan Raya | 1 Paket | DAK FISIK SMA |
| 4 | Rehabilitasi Lab. Komputer SMAN 1 KAWAY XVI Kab. Aceh Barat | 1 Paket | OACEH |
| 5 | Rehabilitasi Lab. Komputer SMAN 1 Labuhanhaji Timur Kab. Aceh Selatan | 1 Paket | OACEH |
| 6 | Rehabilitasi Lab. Komputer SMAN 1 Langkahan Kab. Aceh Utara | 1 Paket | OACEH |
| 7 | Rehabilitasi Lab. Komputer SMAN 1 Leupung Kab. Aceh Besar | 1 Paket | OACEH |
| 8 | Rehabilitasi Lab. Komputer SMAN 1 Simpang Tiga Kab. Pidie | 1 Paket | OACEH |
| 9 | Rehabilitasi Lab. Komputer SMAN 1 Tadu Raya Kab. Nagan Raya | 1 Paket | OACEH |
| 10 | Rehabilitasi Lab. Komputer SMAN 1 Woyla Barat Kab. Aceh Barat | 1 Paket | OACEH |
| 11 | Rehabilitasi Lab. Komputer SMAN 1 Woyla Timur Kab. Aceh Barat | 1 Paket | OACEH |
| 12 | Rehabilitasi Lab. Komputer SMAN 2 Seunagan Kab. Nagan Raya | 1 Paket | OACEH |
| 13 | Rehabilitasi Lab. Komputer SMAN 3 Peusangan Kab. Bireuen | 1 Paket | OACEH |
| 14 | Rehabilitasi Laboratorium Komputer SMA Negeri 2 Kecamatan Bandar Dua Kabupaten Pidie Jaya | 1 Paket | OACEH |

20) Rehabilitasi Sedang/Berat Ruang Laboratorium Bahasa

Jumlah laboratorium bahasa yang telah direhabilitasi sedang/berat sebanyak 6 (Enam) paket di kabupaten/kota, sebagaimana tabel berikut ini :

| No | NAMA PAKET KONSTRUKSI | Jumlah | Sumber Dana |
|----|---|---------|---------------|
| 1 | Rehabilitasi ruang laboratorium bahasa dengan tingkat kerusakan minimal sedang beserta perabotnya SMAN 3 SEUNAGAN Kab. Nagan Raya | 1 Paket | DAK FISIK SMA |

| | | | |
|---|--|---------|--------|
| 2 | Perencanaan Rehabilitasi Lab. Bahasa SMAN 2 Sabang Kota Sabang | 1 Paket | SMIGAS |
| 3 | Rehab Laboratorium Bahasa SMA Negeri 4 Kota Banda Aceh | 1 Paket | OACEH |
| 4 | Rehabilitasi Lab. Bahasa SMAN 1 Tanah Jambo Aye Kab. Aceh Utara | 1 Paket | OACEH |
| 5 | Rehabilitasi Lab. Bahasa SMAN 5 Langsa Kota Langsa | 1 Paket | OACEH |
| 6 | Rehabilitasi Ruang Lab. Bahasa SMAN 1 Timang Gajah Kab. Bener Meriah | 1 Paket | SOTSUS |

21) Rehabilitasi Sedang/Berat Laboratorium IPA

Jumlah laboratorium IPA yang telah direhabilitasi sedang/berat sebanyak 8 (Delapan) paket di kabupaten/kota, sebagaimana tabel berikut ini:

| No | NAMA PAKET KONSTRUKSI | Jumlah | Sumber Dana |
|----|--|---------|-------------|
| 1 | Perencanaan Rehabilitasi Lab. IPA SMAN 1 Krueng Barona Jaya Kab. Aceh Besar | 1 Paket | SMIGAS |
| 2 | Rehab Ruang Laboratorium SMA 2 Dewantara Gampong Paloh Lada Kecamatan Dewantara Kabupaten Aceh Utara | 1 Paket | OACEH |
| 3 | Rehabilitasi Lab. IPA SMAN 1 Labuhanhaji Barat Kab. Aceh Selatan | 1 Paket | OACEH |
| 4 | Rehabilitasi Lab. IPA SMAN 1 Samatiga Kab. Aceh Barat | 1 Paket | OACEH |
| 5 | Rehabilitasi Lab. IPA SMAN 1 Woyla Barat Kab. Aceh Barat | 1 Paket | OACEH |
| 6 | Rehabilitasi Lab. IPA SMAN 3 Seulimeum Kab. Aceh Besar | 1 Paket | OACEH |
| 7 | Rehabilitasi Lab. IPA SMAN 8 Takengon Kab. Aceh Tengah | 1 Paket | OACEH |
| 8 | Rehabilitasi ruang lab SMA Negeri 1 rantau selamat | 1 Paket | OACEH |

22) Rehabilitasi Sedang/Berat Ruang Unit Kesehatan Sekolah

Jumlah Ruang Unit Kesehatan yang telah direhabilitasi sedang/berat sebanyak 4 (Empat) paket di kabupaten/kota, sebagaimana tabel berikut ini:

| No | NAMA PAKET KONSTRUKSI | Jumlah | Sumber Dana |
|----|---|---------|---------------|
| 1 | Rehabilitasi ruang UKS dengan tingkat kerusakan minimal sedang beserta perabotnya SMAN 1 SEUNAGAN Kab. Nagan Raya | 1 Paket | DAK FISIK SMA |
| 2 | Rehabilitasi ruang UKS dengan tingkat kerusakan minimal sedang beserta perabotnya SMAN 3 SEUNAGAN Kab. Nagan Raya | 2 Paket | DAK FISIK SMA |
| 3 | Rehabilitasi Ruang UKS SMAN 1 Bireuen Kab. Bireuen | 1 Paket | SOTSUS |

23) Rehabilitasi Sedang/Berat Perpustakaan Sekolah

Jumlah Perpustakaan Sekolah yang telah direhabilitasi sedang/berat sebanyak 14 (Empat Belas) paket di kabupaten/kota, sebagaimana tabel berikut ini:

| No | NAMA PAKET KONSTRUKSI | Jumlah | Sumber Dana | No | NAMA PAKET KONSTRUKSI | Jumlah | Sumber Dana |
|----|--|---------|---------------|----|---|---------|-------------|
| 1 | Rehabilitasi ruang perpustakaan dengan tingkat kerusakan minimal sedang beserta perabotnya SMA NEGERI 1 PEUSANGAN Kab. Bireuen | 1 Paket | DAK FISIK SMA | 8 | Rehabilitasi Ruang Perpustakaan SMAN 7 Banda Aceh Kota Banda Aceh | 1 Paket | OACEH |
| 2 | Rehabilitasi ruang perpustakaan dengan tingkat kerusakan minimal sedang beserta perabotnya SMAN 1 PEUREULAK Kab. Aceh Timur | 1 Paket | DAK FISIK SMA | 9 | Rehabilitasi Ruang Perpustakaan SMAN Lembah Seulawah, Kab. Aceh Besar | 1 Paket | OACEH |

| | | | | | | | |
|---|--|---------|---------------|----|--|---------|-------|
| 3 | Rehabilitasi ruang perpustakaan dengan tingkat kerusakan minimal sedang beserta perabotnya SMAN 3 SEUNAGAN Kab. Nagan Raya | 1 Paket | DAK FISIK SMA | 10 | Rehabilitasi Ruang Pustaka SMAN 1 Beutong Kab. Nagan Raya | 1 Paket | OACEH |
| 4 | Perencanaan Rehabilitasi Ruang Pustaka SMAN 2 Meulaboh Kab. Aceh Barat | 1 Paket | SMIGAS | 11 | Rehabilitasi Ruang Pustaka SMAN 1 Glumpang Tiga Kab. Pidie | 1 Paket | OACEH |
| 5 | Rehabilitasi Ruang Perpustakaan SMA Negeri 1 Labuhanhaji Barat | 1 Paket | OACEH | 12 | Rehabilitasi Ruang Pustaka SMAN 1 Mila Kab. Pidie | 1 Paket | OACEH |
| 6 | Rehabilitasi Ruang Perpustakaan SMAN 2 Bendahara Kab. Aceh Tamiang | 1 Paket | OACEH | 13 | Rehabilitasi Ruang Pustaka SMAN 1 Suro Kab. Aceh Singkil | 1 Paket | OACEH |
| 7 | Rehabilitasi Ruang Perpustakaan SMAN 3 Peusangan Kab. Bireuen | 1 Paket | OACEH | 14 | Rehabilitasi Ruang Pustaka SMAN 4 Langsa Kota Langsa | 1 Paket | OACEH |

24) Rehabilitasi Sedang/Berat Ruang Serba Guna/Aula

Jumlah Rehabilitasi Ruang Serba Guna/Aula yang telah direhabilitasi sedang/berat sebanyak 4 (Empat) paket di kabupaten/kota, sebagaimana tabel berikut ini:

| No | NAMA PAKET KONSTRUKSI | Jumlah | Sumber Dana |
|----|--|---------|-------------|
| 1 | Perencanaan Rehabilitasi Aula SMAN 1 Tapaktuan Kab. Aceh Selatan | 1 Paket | SMIGAS |
| 2 | Perencanaan Rehabilitasi Ruang Serbaguna SMAN 3 Langsa Kota Langsa | 1 Paket | SMIGAS |
| 3 | REHAB RUANG SERBAGUNA SMAN 2 LAWE SIGALA-GALA | 1 Paket | OACEH |
| 4 | Rehabilitasi Aula SMAN 1 Lawe Alas | 1 Paket | OACEH |

25) Rehabilitasi Asrama Sekolah

Jumlah Rehabilitasi Asrama Sekolah yang telah direhabilitasi sebanyak 3 (Tiga) paket di kabupaten/kota, sebagaimana tabel berikut ini:

| No | NAMA PAKET KONSTRUKSI | Jumlah | Sumber Dana |
|----|---|---------|-------------|
| 1 | Rehab Asrama Putra SMAN Seribu Bukit | 1 Paket | OACEH |
| 2 | Rehabilitasi Asrama SMAN Unggul Tapaktuan Kab. Aceh Selatan | 1 Paket | OACEH |
| 3 | Rehabilitasi Plafon dan Atap Gedung Asrama Siswa Sekolah SMAN 4 Wira Bangsa di Kabupaten Aceh Barat | 1 Paket | OACEH |

26) Rehabilitasi Sarana, Prasarana dan Utilitas Sekolah

Jumlah Rehabilitasi Sarana, Prasarana dan Utilitas Sekolah yang telah direhabilitasi sedang/berat sebanyak 85 (Delapan Puluh Lima) paket di kabupaten/kota, sebagaimana tabel berikut ini:

| No | NAMA PAKET KONSTRUKSI | Jumlah | Sumber Dana | No | NAMA PAKET KONSTRUKSI | Jumlah | Sumber Dana |
|----|---|---------|---------------|----|--|---------|---------------|
| 1 | Rehabilitasi toilet (jamban) dengan tingkat kerusakan minimal sedang beserta sanitasinya SMA ISLAM SWASTA IHDAL ULUM AL AZIZIYAH Kab. Bireuen | 2 Paket | DAK FISIK SMA | 27 | Rehabilitasi toilet (jamban) dengan tingkat kerusakan minimal sedang beserta sanitasinya SMA NEGERI 1 PEUSANGAN Kab. Bireuen | 2 Paket | DAK FISIK SMA |
| 2 | Rehabilitasi ruang ibadah dengan tingkat kerusakan minimal sedang SMAN 1 PEUREULAK Kab. Aceh Timur | 1 Paket | DAK FISIK SMA | 28 | Rehabilitasi toilet (jamban) dengan tingkat kerusakan minimal sedang beserta sanitasinya SMAN 1 KUTACANE Kab. Aceh Tenggara | 3 Paket | DAK FISIK SMA |
| 3 | Rehabilitasi ruang ibadah dengan tingkat | 1 Paket | DAK FISIK SMA | 29 | Rehabilitasi toilet (jamban) dengan tingkat kerusakan minimal sedang | 2 Paket | DAK FISIK SMA |

| | | | | | | | |
|----|---|---------|---------------|----|--|---------|---------------|
| | kerusakan minimal sedang SMAN 3 SEUNAGAN Kab. Nagan Raya | | | | beserta sanitasinya SMAN 1 PEUREULAK Kab. Aceh Timur | | |
| 4 | Rehabilitasi ruang OSIS dengan tingkat kerusakan minimal sedang Beserta Perabotnya SMAN 1 PEUREULAK Kab. Aceh Timur | 1 Paket | DAK FISIK SMA | 30 | Rehabilitasi toilet (jamban) dengan tingkat kerusakan minimal sedang beserta sanitasinya SMAN 3 SEUNAGAN Kab. Nagan Raya | 2 Paket | DAK FISIK SMA |
| 5 | Rehabilitasi ruang OSIS dengan tingkat kerusakan minimal sedang Beserta Perabotnya SMAN 1 SEUNAGAN Kab. Nagan Raya | 1 Paket | DAK FISIK SMA | 31 | Perencanaan Rehabilitasi Mushalla dan Tempat Wudhu SMAN 14 Banda Aceh Kota Banda Aceh | 1 Paket | SMIGAS |
| 6 | Rehabilitasi ruang OSIS dengan tingkat kerusakan minimal sedang Beserta Perabotnya SMAN 3 SEUNAGAN Kab. Nagan Raya | 1 Paket | DAK FISIK SMA | 32 | Perencanaan Rehabilitasi Mushalla SMAN 1 Glumpang Baro Kab. Pidie | 1 Paket | SMIGAS |
| 7 | Rehabilitasi ruang Ruang Bimbingan Konseling (BK) dengan tingkat kerusakan minimal sedang beserta perabotnya SMAN 1 PEUREULAK Kab. Aceh Timur | 1 Paket | DAK FISIK SMA | 33 | Perencanaan Rehabilitasi Mushalla SMAN 2 Lawe Bulan Kab. Aceh Tenggara | 1 Paket | SMIGAS |
| 8 | Rehabilitasi ruang Ruang Bimbingan Konseling (BK) dengan tingkat kerusakan minimal sedang beserta perabotnya SMAN 1 SEUNAGAN Kab. Nagan Raya | 1 Paket | DAK FISIK SMA | 34 | Perencanaan Rehabilitasi Mushalla SMAN 4 Banda Aceh Kota Banda Aceh | 1 Paket | SMIGAS |
| 9 | Perencanaan Rehabilitasi Mushalla SMAN 8 Banda Aceh Kota Banda Aceh | 1 Paket | SMIGAS | 35 | Rehabilitasi Lapangan Terpadu SMA Negeri Unggul Kabupaten Pidie Jaya | 1 Paket | OACEH |
| 10 | Perencanaan Rehabilitasi Pagar SMAN 2 Bireuen Kab. Bireuen | 1 Paket | SMIGAS | 36 | Rehabilitasi Lapangan Upacara SMAN Modal Bangsa Aceh Kab. Aceh Besar | 1 Paket | OACEH |
| 11 | Perencanaan Rehabilitasi Ruang Kesenian SMAN 1 Sabang Kota Sabang | 1 Paket | SMIGAS | 37 | Rehabilitasi MCK dan Sanitasi Air Bersih SMAN 4 Takengon Kab. Aceh Tengah | 1 Paket | OACEH |
| 12 | Rehabilitasi Mushalla SMAN 1 IDI | 1 Paket | OACEH | 38 | Rehabilitasi MCK Siswa SMAN 1 Manyak Payed Kab. Aceh Tamiang | 1 Paket | OACEH |
| 13 | Rehabilitasi Lapangan Olah Raga SMAN 3 Banda Aceh Kota Banda Aceh | 1 Paket | OACEH | 39 | Rehabilitasi MCK SMA Negeri 1 Labuhanhaji | 1 Paket | OACEH |
| 14 | Rehabilitasi Mushalla SMAN 1 Dewantara Gampong Paloh Lada Kecamatan Dewantara Kabupaten Aceh Utara | 1 Paket | OACEH | 40 | Rehabilitasi MCK SMAN 1 Karang Baru Kab. Aceh Tamiang | 1 Paket | OACEH |
| 15 | REHAB MUSHOLA SMAN 1 BAMBEL KEC. BAMBEL KAB. ACEH TENGGARA | 1 Paket | OACEH | 41 | Rehabilitasi MCK SMAN 1 Pasie Raja Kab. Aceh Selatan | 1 Paket | OACEH |
| 16 | REHAB MUSHOLA SMAN 1 DARUL HASANAH KEC. DARUL HASANAH KAB. ACEH TENGGARA | 1 Paket | OACEH | 42 | Rehabilitasi MCK SMAN 3 Putra Bangsa Kab. Aceh Utara | 1 Paket | OACEH |
| 17 | Rehabilitasi Drainase SMAN 2 Meureudu Kab. Pidie Jaya | 1 Paket | OACEH | 43 | Rehabilitasi MCK SMAN Lembah Seulawah, Kab. Aceh Besar | 1 Paket | OACEH |

| | | | | | | | |
|----|---|---------|--------|----|---|---------|-------|
| 18 | Rehabilitasi Lapangan Bola Volly SMAN 2 Beutong | 1 Paket | OACEH | 44 | Rehabilitasi Mushalla dan Tempat Wudhu SMAN 1 Syamtalira Aron Kab. Aceh Utara | 1 Paket | OACEH |
| 19 | Rehabilitasi Lapangan Olahraga Terpadu SMAN 1 Bireuen Kab. Bireuen | 1 Paket | OACEH | 45 | Rehabilitasi Mushalla SMAN 1 Bandar Baru Kab. Pidie Jaya | 1 Paket | OACEH |
| 20 | Rehabilitasi Lapangan Olahraga Terpadu SMAN 1 Gunung Meriah Kab. Aceh Singkil | 1 Paket | OACEH | 46 | Rehabilitasi Mushalla SMAN 1 Langsa Kota Langsa | 1 Paket | OACEH |
| 21 | Rehabilitasi Lapangan Olahraga Terpadu SMAN 1 Kembang Tanjong Kab. Pidie | 1 Paket | OACEH | 47 | Rehabilitasi Mushalla SMAN 1 Simpang Kiri Kota Subulussalam | 1 Paket | OACEH |
| 22 | Rehabilitasi Lapangan Olahraga Terpadu SMAN 1 Langsa Kota Langsa | 1 Paket | OACEH | 48 | Rehabilitasi Mushalla SMAN 1 Sultan Daulat Kota Subulussalam | 1 Paket | OACEH |
| 23 | Rehabilitasi Lapangan Olahraga Terpadu SMAN 2 Langsa Kota Langsa | 1 Paket | OACEH | 49 | Rehabilitasi Mushalla SMAN 1 Teunom Kab. Aceh Jaya | 1 Paket | OACEH |
| 24 | Rehabilitasi Lapangan Olahraga Terpadu SMAN 3 Langsa Kota Langsa | 1 Paket | OACEH | 50 | Rehabilitasi Mushalla SMAN 1 Trumon Timur Kab. Aceh Selatan | 1 Paket | OACEH |
| 25 | Rehabilitasi Lapangan Olahraga Terpadu SMAN 4 Langsa Kota Langsa | 1 Paket | OACEH | 51 | Rehabilitasi Mushalla SMAN 2 Badar Kab. Aceh Tenggara | 1 Paket | OACEH |
| 26 | Rehabilitasi Lapangan Olahraga Terpadu SMAN 1 Bireuen Kab. Bireuen | 1 Paket | OACEH | 52 | Rehabilitasi Mushalla SMAN 2 Darul Makmur | 1 Paket | OACEH |
| 17 | Perencanaan Rehabilitasi Mushalla SMAN 8 Banda Aceh Kota Banda Aceh | 1 Paket | SMIGAS | 35 | Rehabilitasi Lapangan Terpadu SMA Negeri Unggul Kabupaten Pidie Jaya | 1 Paket | OACEH |
| 18 | Perencanaan Rehabilitasi Pagur SMAN 2 Bireuen Kab. Bireuen | 1 Paket | SMIGAS | 36 | Rehabilitasi Lapangan Upacara SMAN Modal Bangsa Aceh Kab. Aceh Besar | 1 Paket | OACEH |
| 19 | Perencanaan Rehabilitasi Ruang Kesenian SMAN 1 Sabang Kota Sabang | 1 Paket | SMIGAS | 37 | Rehabilitasi MCK dan Sanitasi Air Bersih SMAN 4 Takengon Kab. Aceh Tengah | 1 Paket | OACEH |
| 20 | Rehab Berat Mushalla SMAN 1 IDI | 1 Paket | OACEH | 38 | Rehabilitasi MCK Siswa SMAN 1 Manyak Payed Kab. Aceh Tamiang | 1 Paket | OACEH |
| 21 | Rehab Lapangan Olah Raga SMAN 3 Banda Aceh Kota Banda Aceh | 1 Paket | OACEH | 39 | Rehabilitasi MCK SMA Negeri 1 Labuhanhaji | 1 Paket | OACEH |
| 22 | Rehab Mushalla SMAN 1 Dewantara Gampong Paloh Lada Kecamatan Dewantara Kabupaten Aceh Utara | 1 Paket | OACEH | 40 | Rehabilitasi MCK SMAN 1 Karang Baru Kab. Aceh Tamiang | 1 Paket | OACEH |
| 23 | REHAB MUSHOLA SMAN 1 BAMBEL KEC. BAMBEL KAB. ACEH TENGGARA | 1 Paket | OACEH | 41 | Rehabilitasi MCK SMAN 1 Pasie Raja Kab. Aceh Selatan | 1 Paket | OACEH |
| 24 | REHAB MUSHOLA SMAN 1 DARUL HASANAH KEC. DARUL HASANAH KAB. ACEH TENGGARA | 1 Paket | OACEH | 42 | Rehabilitasi MCK SMAN 3 Putra Bangsa Kab. Aceh Utara | 1 Paket | OACEH |
| 25 | Rehabilitasi Drainase SMAN 2 Meureudu Kab. Pidie Jaya | 1 Paket | OACEH | 43 | Rehabilitasi MCK SMAN Lembah Seulawah, Kab. Aceh Besar | 1 Paket | OACEH |
| 26 | Rehabilitasi Lapangan Bola Volly SMAN 2 Beutong | 1 Paket | OACEH | 44 | Rehabilitasi Mushalla dan Tempat Wudhu SMAN 1 Syamtalira Aron Kab. Aceh Utara | 1 Paket | OACEH |
| 27 | Rehabilitasi Lapangan Olahraga Terpadu SMAN 1 Bireuen | 1 Paket | OACEH | 45 | Rehabilitasi Mushalla SMAN 1 Bandar Baru Kab. Pidie Jaya | 1 Paket | OACEH |

| | | | | | | | |
|----|---|---------|-------|----|---|---------|-------|
| | Kab. Bireuen | | | | | | |
| 28 | Rehabilitasi Lapangan Olahraga Terpadu SMAN 1 Gunung Meriah Kab. Aceh Singkil | 1 Paket | OACEH | 46 | Rehabilitasi Mushalla SMAN 1 Langsa Kota Langsa | 1 Paket | OACEH |
| 29 | Rehabilitasi Lapangan Olahraga Terpadu SMAN 1 Kembang Tanjong Kab. Pidie | 1 Paket | OACEH | 47 | Rehabilitasi Mushalla SMAN 1 Simpang Kiri Kota Subulussalam | 1 Paket | OACEH |
| 30 | Rehabilitasi Lapangan Olahraga Terpadu SMAN 1 Langsa Kota Langsa | 1 Paket | OACEH | 48 | Rehabilitasi Mushalla SMAN 1 Sultan Daulat Kota Subulussalam | 1 Paket | OACEH |
| 31 | Rehabilitasi Lapangan Olahraga Terpadu SMAN 2 Langsa Kota Langsa | 1 Paket | OACEH | 49 | Rehabilitasi Mushalla SMAN 1 Teunom Kab. Aceh Jaya | 1 Paket | OACEH |
| 32 | Rehabilitasi Lapangan Olahraga Terpadu SMAN 3 Langsa Kota Langsa | 1 Paket | OACEH | 50 | Rehabilitasi Mushalla SMAN 1 Trumon Timur Kab. Aceh Selatan | 1 Paket | OACEH |
| 33 | Rehabilitasi Lapangan Olahraga Terpadu SMAN 4 Langsa Kota Langsa | 1 Paket | OACEH | 51 | Rehabilitasi Mushalla SMAN 2 Badar Kab. Aceh Tenggara | 1 Paket | OACEH |
| 34 | Rehabilitasi Lapangan Olahraga Terpadu SMAN 1 Bireuen Kab. Bireuen | 1 Paket | OACEH | 52 | Rehabilitasi Mushalla SMAN 2 Darul Makmur | 1 Paket | OACEH |
| 53 | Rehabilitasi Mushalla SMAN 2 Meureudu Kab. Pidie Jaya | 1 Paket | OACEH | 67 | Rehabilitasi Pagar SMAN 1 Kutacane Kab. Aceh Tenggara | 1 Paket | OACEH |
| 54 | Rehabilitasi Mushalla SMAN 2 Patra Nusa Banyak Payed Kab. Aceh Tamiang | 1 Paket | OACEH | 68 | Rehabilitasi Pagar SMAN 1 Lhoong Kab. Aceh Besar | 1 Paket | OACEH |
| 55 | Rehabilitasi Mushalla SMAN 2 Timang Gajah Kab. Bener Meriah | 1 Paket | OACEH | 69 | Rehabilitasi Pagar SMAN 1 Setia Bakti Kab. Aceh Jaya | 1 Paket | OACEH |
| 56 | Rehabilitasi Mushalla SMAN 3 Kejuruan Muda Kab. Aceh Tamiang | 1 Paket | OACEH | 70 | Rehabilitasi Pagar SMAN 1 Simpang Kiri Kota Subulussalam | 1 Paket | OACEH |
| 57 | Rehabilitasi Mushalla SMAN 3 Putra Bangsa Kab. Aceh Utara | 1 Paket | OACEH | 71 | Rehabilitasi Pagar SMAN 1 Sultan Daulat Kota Subulussalam | 1 Paket | OACEH |
| 58 | Rehabilitasi Mushalla SMAN 5 Darul Makmur | 1 Paket | OACEH | 72 | Rehabilitasi Pagar SMAN 3 Banda Aceh Kota Banda Aceh | 1 Paket | OACEH |
| 59 | Rehabilitasi Mushalla SMAN Unggul Tapaktuan Kab. Aceh Selatan | 1 Paket | OACEH | 73 | Rehabilitasi Pagar SMAN 3 Langsa Kota Langsa | 1 Paket | OACEH |
| 60 | Rehabilitasi Mushalla SMA Negeri 1 Meukek | 1 Paket | OACEH | 74 | Rehabilitasi Pagar SMAN 6 Banda Aceh Kota Banda Aceh | 1 Paket | OACEH |
| 61 | Rehabilitasi Pagar SMA Negeri 1 Kuta Baro | 1 Paket | OACEH | 75 | Rehabilitasi Ruang Kesenian SMAN 2 Langsa Kota Langsa | 1 Paket | OACEH |
| 62 | Rehabilitasi Pagar SMA Negeri 1 Montasik | 1 Paket | OACEH | 76 | Rehabilitasi Ruang Makan Siswa SMAN Seribu Bukit Kab. Gayo Lues | 1 Paket | OACEH |
| 63 | Rehabilitasi Pagar SMAN 1 Blangjerango Kab. Gayo Lues | 1 Paket | OACEH | 77 | Rehabilitasi Ruang Sanggar SMAN 1 Bakongan Kab. Aceh Selatan | 1 Paket | OACEH |
| 64 | Rehabilitasi Pagar SMAN 1 Blangkejeren Kab. Gayo Lues | 1 Paket | OACEH | 78 | Rehabilitasi/Pemeliharaan Pagar SMA 1 Sabang | 1 Paket | OACEH |
| 65 | Rehabilitasi Pagar SMAN 1 Glumpang Baro Kab. Pidie | 1 Paket | OACEH | 79 | Rehabilitasi Mushalla SMA Negeri 4 Langsa | 1 Paket | OACEH |

27) Pengadaan Mebel Sekolah

Jumlah Mebel Sekolah yang tersedia sebanyak 1.048 unit dan 466 set di kabupaten/kota, sebagaimana tabel berikut ini:

| No | NAMA PAKET KONSTRUKSI | Jumlah | Sumber Dana |
|----|---|----------|-------------|
| 1 | Pengadaan Meubelair Asrama SMAN | 100 Set | OACEH |
| 2 | Pengadaan Meubelair Asrama SMAN | 100 Set | OACEH |
| 3 | Pengadaan Meubelair Asrama SMAN | 100 Set | OACEH |
| 4 | Pengadaan Meubelair Asrama SMAN | 100 Set | OACEH |
| 5 | Pengadaan Meubelair Asrama SMAN Harapan Persada Kab. Aceh Barat Daya | 31 Set | OACEH |
| 6 | Pengadaan Meubelair Aula SMAN 1 Lhoksukon Kab. Aceh Utara | 250 Unit | OACEH |
| 7 | Pengadaan Meubelair Guru SMAN Kab. Aceh Tenggara | 45 Unit | OACEH |
| 8 | Pengadaan Meubelair Guru SMAN Kab. Aceh Utara | 35 Set | OACEH |
| 9 | Pengadaan Meubelair Guru SMAN Kab. Aceh Utara | 35 Unit | OACEH |
| 10 | Pengadaan Meubelair Guru SMAN Unggul Hidayatul Ilmi Kab. Aceh Selatan | 30 Unit | OACEH |
| 11 | Pengadaan Mobiler Ruang Kelas untuk SMA se Kabupaten Aceh Barat | 687 Unit | OACEH |

28) Pengadaan Perlengkapan Sekolah

Jumlah Perlengkapan Sekolah yang tersedia sebanyak 264 unit, 29 paket dan 4 set di kabupaten/kota, sebagaimana tabel berikut ini:

| No | NAMA PAKET KONSTRUKSI | Jumlah | Sumber Dana | No | NAMA PAKET KONSTRUKSI | Jumlah | Sumber Dana |
|----|--|---------|-------------|----|---|---------|-------------|
| 1 | Pengadaan AC SMAN Modal Bangsa Aceh Kab. Aceh Besar | 6 Unit | OACEH | 14 | Pengadaan dan Pemasangan Lampu Tenaga Surya SMAN Unggul Binaan Bener Meriah Kab. Bener Meriah | 1 Paket | OACEH |
| 2 | Pengadaan dan Pemasangan Lampu Tenaga Surya SMAN 11 Banda Aceh Kota Banda Aceh | 1 Paket | OACEH | 15 | Pengadaan dan Pemasangan Lampu Tenaga Surya SMAN Unggul Harapan Persada Kab. Aceh Barat Daya | 1 Paket | OACEH |
| 3 | Pengadaan dan Pemasangan Lampu Tenaga Surya SMAN 12 Banda Aceh Kota Banda Aceh | 1 Paket | OACEH | 16 | Pengadaan dan Pemasangan Lampu Tenaga Surya SMAN Unggul Pidie Jaya Kab. Pidie Jaya | 1 Paket | OACEH |
| 4 | Pengadaan dan Pemasangan Lampu Tenaga Surya SMAN 13 Banda Aceh Kota Banda Aceh | 1 Paket | OACEH | 17 | Pengadaan dan Pemasangan Lampu Tenaga Surya SMAN Unggul Seribu Bukit Kab. Gayo Lues | 1 Paket | OACEH |
| 5 | Pengadaan dan Pemasangan Lampu Tenaga Surya SMAN 15 Takengon Kab. Aceh Tengah | 1 Paket | OACEH | 18 | Pengadaan dan Pemasangan Lampu Tenaga Surya SMAN Unggul Sigli Kab. Pidie | 1 Paket | OACEH |
| 6 | Pengadaan dan Pemasangan Lampu Tenaga Surya SMAN 16 Banda Aceh Kota Banda Aceh | 1 Paket | OACEH | 19 | Pengadaan dan Pemasangan Lampu Tenaga Surya SMAN Unggul Subulussalam Kota Subulussalam | 1 Paket | OACEH |
| 7 | Pengadaan dan Pemasangan Lampu Tenaga Surya SMAN 2 Unggul Ali Hasjmy Kab. Aceh Besar | 1 Paket | OACEH | 20 | Pengadaan dan Pemasangan Lampu Tenaga Surya SMAN Unggul Tapaktuan Kab. Aceh Selatan | 1 Paket | OACEH |
| 8 | Pengadaan dan Pemasangan Lampu Tenaga Surya SMAN 4 Banda Aceh Kota Banda Aceh | 1 Paket | OACEH | 21 | Pengadaan Infokus dan Layar SMAN Kab. Aceh Besar | 24 Unit | OACEH |
| 9 | Pengadaan dan Pemasangan Lampu Tenaga Surya SMAN 4 Wira Bangsa Kab. Aceh Barat | 1 Paket | OACEH | 22 | Pengadaan Infokus dan Layar SMAN Kab. Pidie | 13 Unit | OACEH |
| 10 | Pengadaan dan Pemasangan Lampu Tenaga Surya SMAN 7 Banda Aceh Kota Banda Aceh | 1 Paket | OACEH | 23 | Pengadaan Infokus dan Layar SMAN Kab. Pidie Jaya | 13 Unit | OACEH |
| 11 | Pengadaan dan Pemasangan Lampu Tenaga Surya SMAN | 1 Paket | OACEH | 24 | Pengadaan dan Pemasangan CCTV SMAN Kota Banda | 1 Set | OACEH |

| | | | | | | | |
|----|---|----------|-------|----|---|---------|-------|
| | Modal Bangsa Aceh Kab. Aceh Besar | | | | Aceh | | |
| 12 | Pengadaan dan Pemasangan Lampu Tenaga Surya SMAN Modal Bangsa Arun Kota Lhokseumawe | 1 Paket | OACEH | 25 | Pengadaan dan Pemasangan CCTV SMAN Kota Banda Aceh | 1 Set | OACEH |
| 13 | Pengadaan dan Pemasangan Lampu Tenaga Surya SMAN Unggul Aceh Timur Kab. Aceh Timur | 1 Paket | OACEH | 26 | Pengadaan dan Pemasangan CCTV SMAN Kota Banda Aceh | 1 Set | OACEH |
| 27 | Pengadaan dan Pemasangan CCTV SMAN Kota Banda Aceh | 1 Set | OACEH | 34 | Pengadaan Buku Perpustakaan SMAN Binaan | 1 Paket | OACEH |
| 28 | Pengadaan Laptop Sekolah untuk Guru Inti / UTBK SMAN Provinsi Aceh | 208 Unit | OACEH | 35 | Pengadaan Buku Referensi Mata Pelajaran Untuk SMAN Kab. Aceh Tenggara | | |
| 29 | Pengadaan dan Pemasangan Lampu Tenaga Surya SMAN 1 Bandar Baru Kab. Pidie Jaya | 1 Paket | OACEH | 36 | Pengadaan Buku Seri Bahaya Narkoba Untuk SMA di Aceh Besar | 1 Paket | OACEH |
| 30 | Pengadaan Buku Pelajaran Sekolah Menengah Atas SMA N 3 Timang Gajah | 1 Paket | OACEH | 37 | Pengadaan Buku Seri Bahaya Narkoba Untuk SMA di Banda Aceh | 1 Paket | OACEH |
| 31 | Pengadaan Buku Perpustakaan SMAN 1 Bandar | 1 Paket | OACEH | 38 | Pengadaan Buku Umum untuk perpustakaan SMAN Kabupaten Aceh Besar | 1 Paket | OACEH |
| 32 | Pengadaan Buku Perpustakaan SMAN 1 Bukit Kab. Bener Meriah | 1 Paket | OACEH | 39 | Pengadaan Buku Umum untuk perpustakaan SMAN Kota Sabang | 1 Paket | OACEH |
| 33 | Pengadaan Buku Perpustakaan SMAN 2 Bukit Kab. Bener Meriah | 1 Paket | OACEH | | | | |

29) Pengadaan Alat Praktik dan Peraga Siswa

Jumlah Alat Praktik dan Peraga Siswa yang tersedia sebanyak 43 paket dan 8 unit di kabupaten/kota, sebagaimana tabel berikut ini:

| No | NAMA PAKET KONSTRUKSI | Jumlah | Sumber Dana | No | NAMA PAKET KONSTRUKSI | Jumlah | Sumber Dana |
|----|---|---------|---------------|----|--|---------|---------------|
| 1 | Pengadaan peralatan pendidikan IPA SMA ISLAM SWASTA IHDAL ULUM AL AZIZIYAH Kab. Bireuen | 1 Paket | DAK FISIK SMA | 7 | Pengadaan peralatan Teknologi, Informasi dan Komunikasi (TIK) SMA ISLAM SWASTA MIFTAHUL ILMU Kab. Aceh Tamiang | 1 Paket | DAK FISIK SMA |
| 2 | Pengadaan peralatan pendidikan IPA SMA Swasta Terpadu Al-Furqan Kab. Bireuen | 1 Paket | DAK FISIK SMA | 8 | Pengadaan peralatan Teknologi, Informasi dan Komunikasi (TIK) SMA ISLAM TERPADU AL-USWAH Kab. Pidie | 1 Paket | DAK FISIK SMA |
| 3 | Pengadaan peralatan pendidikan IPA SMAS SAFINATUSSALAMAH Kab. Aceh Singkil | 1 Paket | DAK FISIK SMA | 9 | Pengadaan peralatan Teknologi, Informasi dan Komunikasi (TIK) SMA ISLAM TERPADU DARUL AMILIN Kab. Aceh Selatan | 1 Paket | DAK FISIK SMA |
| 4 | Pengadaan peralatan Teknologi, Informasi dan Komunikasi (TIK) SMA AL QUR AN AR-RAUDHAH Kota Lhokseumawe | 1 Paket | DAK FISIK SMA | 10 | Pengadaan peralatan Teknologi, Informasi dan Komunikasi (TIK) SMA IT DARUL ULUM UMAR FARUQ Kab. Aceh Besar | 1 Paket | DAK FISIK SMA |
| 5 | Pengadaan peralatan Teknologi, Informasi dan Komunikasi (TIK) SMA BP AN-NAHLA Kota Lhokseumawe | 1 Paket | DAK FISIK SMA | 11 | Pengadaan peralatan Teknologi, Informasi dan Komunikasi (TIK) SMA IT Ruhul Islam Kab. Simeulue | 1 Paket | DAK FISIK SMA |
| 6 | Pengadaan peralatan Teknologi, Informasi dan Komunikasi (TIK) SMA ISLAM AL-FALAH Kab. Aceh Besar | 1 Paket | DAK FISIK SMA | 12 | Pengadaan peralatan Teknologi, Informasi dan Komunikasi (TIK) SMA IT TAHFIZH AL-QUR AN WAHYU RIZKI Kota Langsa | 1 Paket | DAK FISIK SMA |
| 13 | Pengadaan peralatan Teknologi, Informasi dan Komunikasi (TIK) SMA Madani Al-Aziziyah Kab. Aceh Besar | 1 Paket | DAK FISIK SMA | 25 | Pengadaan peralatan Teknologi, Informasi dan Komunikasi (TIK) SMA Swasta | 1 Paket | DAK FISIK SMA |

| | | | | | | | |
|----|---|---------|---------------|----|---|---------|---------------|
| | | | | | THAUTHIATU ASYRAF Kab. Bireuen | | |
| 14 | Pengadaan peralatan Teknologi, Informasi dan Komunikasi (TIK) SMA Swasta Al Hilal Al Aziziyah Kab. Aceh Utara | 1 Paket | DAK FISIK SMA | 26 | Pengadaan peralatan Teknologi, Informasi dan Komunikasi (TIK) SMA TERPADU BUSTANUL ARIFIN 2 Kab. Bener Meriah | 1 Paket | DAK FISIK SMA |
| 15 | Pengadaan peralatan Teknologi, Informasi dan Komunikasi (TIK) SMA SWASTA AL-ANSHAR Kab. Aceh Jaya | 1 Paket | DAK FISIK SMA | 27 | Pengadaan peralatan Teknologi, Informasi dan Komunikasi (TIK) SMA TEUNGKU CHIK KUTA KARANG Kab. Aceh Besar | 1 Paket | DAK FISIK SMA |
| 16 | Pengadaan peralatan Teknologi, Informasi dan Komunikasi (TIK) SMA SWASTA ISLAM DARUL ULUM Kab. Bireuen | 1 Paket | DAK FISIK SMA | 28 | Pengadaan peralatan Teknologi, Informasi dan Komunikasi (TIK) SMA TKG. CHIEK EUMPE AWEE Kab. Aceh Besar | 1 Paket | DAK FISIK SMA |
| 17 | Pengadaan peralatan Teknologi, Informasi dan Komunikasi (TIK) SMA SWASTA MANARUL ISLAM Kab. Aceh Tamiang | 1 Paket | DAK FISIK SMA | 29 | Pengadaan peralatan Teknologi, Informasi dan Komunikasi (TIK) SMA UNGGUL CUT NYAK DHEN Kota Langsa | 1 Paket | DAK FISIK SMA |
| 18 | Pengadaan peralatan Teknologi, Informasi dan Komunikasi (TIK) SMA SWASTA NURUL HUDA AL AZIZIYAH Kab. Aceh Jaya | 1 Paket | DAK FISIK SMA | 30 | Pengadaan peralatan Teknologi, Informasi dan Komunikasi (TIK) SMAIT Al-Arabiyah Kab. Aceh Besar | 1 Paket | DAK FISIK SMA |
| 19 | Pengadaan peralatan Teknologi, Informasi dan Komunikasi (TIK) SMA SWASTA NURUL ISLAM Kab. Bireuen | 1 Paket | DAK FISIK SMA | 31 | Pengadaan peralatan Teknologi, Informasi dan Komunikasi (TIK) SMAS AL AZHAR Kab. Aceh Tenggara | 1 Paket | DAK FISIK SMA |
| 20 | Pengadaan peralatan Teknologi, Informasi dan Komunikasi (TIK) SMA SWASTA RAUDHATUL HASANAH Kab. Aceh Tenggara | 1 Paket | DAK FISIK SMA | 32 | Pengadaan peralatan Teknologi, Informasi dan Komunikasi (TIK) SMAS KARTIKA XIV-I Kota Banda Aceh | 1 Paket | DAK FISIK SMA |
| 21 | Pengadaan peralatan Teknologi, Informasi dan Komunikasi (TIK) SMA SWASTA SIRAJUL MUDDI Kab. Bireuen | 1 Paket | DAK FISIK SMA | 33 | Pengadaan peralatan Teknologi, Informasi dan Komunikasi (TIK) SMAS MUHAMMADIYAH 5 TAKENGON Kab. Aceh Tengah | 1 Paket | DAK FISIK SMA |
| 22 | Pengadaan peralatan Teknologi, Informasi dan Komunikasi (TIK) SMA Swasta Syekh Al-Fansyuri Kota Subulussalam | 1 Paket | DAK FISIK SMA | 34 | Pengadaan peralatan Teknologi, Informasi dan Komunikasi (TIK) SMAS NUSA BANGSA Kab. Aceh Utara | 1 Paket | DAK FISIK SMA |
| 23 | Pengadaan peralatan Teknologi, Informasi dan Komunikasi (TIK) SMA Swasta Terpadu Al-Furqan Kab. Bireuen | 1 Paket | DAK FISIK SMA | 35 | Pengadaan peralatan Teknologi, Informasi dan Komunikasi (TIK) SMAS RUHUL ISLAM Kab. Aceh Utara | 1 Paket | DAK FISIK SMA |
| 24 | Pengadaan peralatan Teknologi, Informasi dan Komunikasi (TIK) SMA SWASTA TERPADU BUSTANUL ARIFIN Kab. Gayo Lues | 1 Paket | DAK FISIK SMA | 36 | Pengadaan peralatan Teknologi, Informasi dan Komunikasi (TIK) SMAS THAUTHIATUL ABRAAR Kab. Pidie | 1 Paket | DAK FISIK SMA |
| 37 | Pengadaan peralatan pendidikan IPA SMA NEGERI 1 BANDA BARO Kab. Aceh Utara | 1 Paket | DAK FISIK SMA | 55 | Pengadaan peralatan pendidikan IPA SMAN 1 BIREM BAYEUN Kab. Aceh Timur | 1 Paket | DAK FISIK SMA |
| 38 | Pengadaan peralatan pendidikan IPA SMA NEGERI 1 JANGKA Kab. Bireuen | 1 Paket | DAK FISIK SMA | 56 | Pengadaan peralatan pendidikan IPA SMAN 1 DANAU PARIS Kab. Aceh Singkil | 1 Paket | DAK FISIK SMA |
| 39 | Pengadaan peralatan pendidikan IPA SMA NEGERI 1 LONGKIB Kota Subulussalam | 1 Paket | DAK FISIK SMA | 57 | Pengadaan peralatan pendidikan IPA SMAN 1 GUNUNG MERIAH Kab. Aceh Singkil | 1 Paket | DAK FISIK SMA |
| 40 | Pengadaan peralatan pendidikan IPA SMA NEGERI 1 MESJID RAYA Kab. Aceh Besar | 1 Paket | DAK FISIK SMA | 58 | Pengadaan peralatan pendidikan IPA SMAN 1 KUTACANE Kab. Aceh Tenggara | 1 Paket | DAK FISIK SMA |

| | | | | | | | |
|----|--|---------|---------------|----|---|---------|---------------|
| 41 | Pengadaan peralatan pendidikan IPA SMA NEGERI 1 PEUSANGAN Kab. Bireuen | 1 Paket | DAK FISIK SMA | 59 | Pengadaan peralatan pendidikan IPA SMAN 1 MADAT Kab. Aceh Timur | 1 Paket | DAK FISIK SMA |
| 42 | Pengadaan peralatan pendidikan IPA SMA NEGERI 1 SIMPANG KIRI Kota Subulussalam | 1 Paket | DAK FISIK SMA | 60 | Pengadaan peralatan pendidikan IPA SMAN 1 PEUREULAK Kab. Aceh Timur | 1 Paket | DAK FISIK SMA |
| 43 | Pengadaan peralatan pendidikan IPA SMA NEGERI 1 SYIAH UTAMA Kab. Bener Meriah | 1 Paket | DAK FISIK SMA | 61 | Pengadaan peralatan pendidikan IPA SMAN 1 SABANG Kota Sabang | 1 Paket | DAK FISIK SMA |
| 44 | Pengadaan peralatan pendidikan IPA SMA NEGERI 2 BANDAR DUA Kab. Pidie Jaya | 1 Paket | DAK FISIK SMA | 62 | Pengadaan peralatan pendidikan IPA SMAN 1 SALANG Kab. Simeulue | 1 Paket | DAK FISIK SMA |
| 45 | Pengadaan peralatan pendidikan IPA SMA NEGERI 2 BIREM BAYEUN Kab. Aceh Timur | 1 Paket | DAK FISIK SMA | 63 | Pengadaan peralatan pendidikan IPA SMAN 1 SAWANG Kab. Aceh Selatan | 2 Paket | DAK FISIK SMA |
| 46 | Pengadaan peralatan pendidikan IPA SMA NEGERI 2 DEWANTARA Kab. Aceh Utara | 2 Paket | DAK FISIK SMA | 64 | Pengadaan peralatan pendidikan IPA SMAN 1 SIMEULUE BARAT Kab. Simeulue | 1 Paket | DAK FISIK SMA |
| 47 | Pengadaan peralatan pendidikan IPA SMA NEGERI 2 LHOKSEUMAWE Kota Lhokseumawe | 1 Paket | DAK FISIK SMA | 65 | Pengadaan peralatan pendidikan IPA SMAN 1 SIMPANG KANAN Kab. Aceh Singkil | 1 Paket | DAK FISIK SMA |
| 48 | Pengadaan peralatan pendidikan IPA SMA NEGERI 2 LHOXSUKON Kab. Aceh Utara | 1 Paket | DAK FISIK SMA | 66 | Pengadaan peralatan pendidikan IPA SMAN 1 SINGKIL Kab. Aceh Singkil | 1 Paket | DAK FISIK SMA |
| 49 | Pengadaan peralatan pendidikan IPA SMA NEGERI 2 SAMALANGA Kab. Bireuen | 1 Paket | DAK FISIK SMA | 67 | Pengadaan peralatan pendidikan IPA SMAN 1 SURO Kab. Aceh Singkil | 1 Paket | DAK FISIK SMA |
| 50 | Pengadaan peralatan pendidikan IPA SMA NEGERI 7 ACEH BARAT DAYA Kab. Aceh Barat Daya | 1 Paket | DAK FISIK SMA | 68 | Pengadaan peralatan pendidikan IPA SMAN 15 TAKENGON BINAAN NENGGERI ANTARA Kab. Aceh Tengah | 1 Paket | DAK FISIK SMA |
| 51 | Pengadaan peralatan pendidikan IPA SMA Negeri 8 Subulussalam Kota Subulussalam | 1 Paket | DAK FISIK SMA | 69 | Pengadaan peralatan pendidikan IPA SMAN 19 TAKENGON Kab. Aceh Tengah | 1 Paket | DAK FISIK SMA |
| 52 | Pengadaan peralatan pendidikan IPA SMA NEGERI KOTA BAHAGIA Kab. Aceh Selatan | 2 Paket | DAK FISIK SMA | 70 | Pengadaan peralatan pendidikan IPA SMAN 2 GUNUNG MERIAH Kab. Aceh Singkil | 1 Paket | DAK FISIK SMA |
| 53 | Pengadaan peralatan pendidikan IPA SMAN 1 ALAFAN Kab. Simeulue | 1 Paket | DAK FISIK SMA | 71 | Pengadaan peralatan pendidikan IPA SMAN 2 SABANG Kota Sabang | 1 Paket | DAK FISIK SMA |
| 54 | Pengadaan peralatan pendidikan IPA SMAN 1 BANDAR Kab. Bener Meriah | 1 Paket | DAK FISIK SMA | 72 | Pengadaan peralatan pendidikan IPA SMAN 2 SALANG Kab. Simeulue | 1 Paket | DAK FISIK SMA |
| 73 | Pengadaan peralatan pendidikan IPA SMAN 2 SIMEULUE BARAT Kab. Simeulue | 1 Paket | DAK FISIK SMA | 90 | Pengadaan Alat Pembelajaran Digital Smart Board Untuk SMAN Kab. Aceh Barat | 1 Paket | OACEH |
| 74 | Pengadaan peralatan pendidikan IPA SMAN 3 SEUNAGAN Kab. Nagan Raya | 1 Paket | DAK FISIK SMA | 91 | Pengadaan Alat Pembelajaran Digital Smart Board Untuk SMAN Kab. Aceh Barat | 1 Paket | OACEH |
| 75 | Pengadaan peralatan pendidikan IPA SMAN 4 LHOKSEUMAWE Kota Lhokseumawe | 1 Paket | DAK FISIK SMA | 92 | Pengadaan Alat Pembelajaran Digital Smart Board Untuk SMAN Kab. Aceh Barat | 1 Paket | OACEH |
| 76 | Pengadaan peralatan pendidikan IPA SMAN 5 TAKENGON Kab. Aceh Tengah | 1 Paket | DAK FISIK SMA | 93 | Pengadaan Alat Pembelajaran Digital Smart Board Untuk SMAN Kab. Aceh Barat | 1 Paket | OACEH |
| 77 | Pengadaan peralatan pendidikan IPA SMAN 7 TAKENGON Kab. Aceh Tengah | 1 Paket | DAK FISIK SMA | 94 | Pengadaan Alat Pembelajaran Digital Smart Board Untuk SMAN Kab. Aceh Barat | 1 Paket | OACEH |

| | | | | | | | |
|-----|---|---------|---------------|-----|---|---------|----------|
| 78 | Pengadaan peralatan Teknologi, Informasi dan Komunikasi (TIK) SMA NEGERI 1 JANGKA Kab. Bireuen | 1 Paket | DAK FISIK SMA | 95 | Pengadaan Alat Pembelajaran Digital Smart Board Untuk SMAN Kab. Aceh Barat | 1 Paket | OACEH |
| 79 | Pengadaan peralatan Teknologi, Informasi dan Komunikasi (TIK) SMA NEGERI 2 DEWANTARA Kab. Aceh Utara | 1 Paket | DAK FISIK SMA | 96 | Pengadaan Alat Pembelajaran Digital Smart Board Untuk SMAN Kab. Aceh Barat | 1 Paket | OACEH |
| 80 | Pengadaan peralatan Teknologi, Informasi dan Komunikasi (TIK) SMA NEGERI 7 ACEH BARAT DAYA Kab. Aceh Barat Daya | 1 Paket | DAK FISIK SMA | 97 | Pengadaan Alat Pembelajaran Digital Smart Board Untuk SMAN Kab. Aceh Barat | 1 Paket | OACEH |
| 81 | Pengadaan peralatan Teknologi, Informasi dan Komunikasi (TIK) SMAN 1 SAWANG Kab. Aceh Selatan | 1 Paket | DAK FISIK SMA | 98 | Pengadaan Alat Pembelajaran Digital Smart Board Untuk SMAN Kab. Nagan Raya | 1 Paket | OACEH |
| 82 | Pengadaan Alat Laboratorium untuk SMAN Kab. Aceh Besar dan Kota Banda Aceh | 1 Paket | OACEH | 99 | Pengadaan Alat Pembelajaran Digital Smart Board Untuk SMAN Kab. Nagan Raya | 1 Paket | OACEH |
| 83 | Pengadaan Alat Olahraga SMAN Kab. Aceh Besar | 1 Paket | OACEH | 100 | Pengadaan Alat Pembelajaran Digital Smart Board Untuk SMAN Kab. Nagan Raya | 1 Paket | OACEH |
| 84 | Pengadaan Alat Olahraga SMAN Kab. Aceh Tengah | 1 Paket | OACEH | 101 | Pengadaan Alat Pembelajaran Digital Smart Board Untuk SMAN Kab. Nagan Raya | 1 Paket | OACEH |
| 85 | Pengadaan Alat Olahraga SMAN Kab. Bener Meriah | 1 Paket | OACEH | 102 | Pengadaan Alat Pembelajaran Digital Smart Board Untuk SMAN Kab. Nagan Raya | 1 Paket | OACEH |
| 86 | Pengadaan Alat Olahraga SMAN Kab. Pidie Jaya | 1 Paket | OACEH | 103 | Pengadaan Alat Pembelajaran Digital Smart Board Untuk SMAN Kab. Nagan Raya | 1 Paket | OACEH |
| 87 | Pengadaan Alat Olahraga SMAN Kota Banda Aceh | 1 Paket | OACEH | 104 | Pengadaan Alat Pembelajaran Digital Smart Board Untuk SMAN Kab. Nagan Raya | 1 Paket | OACEH |
| 88 | Pengadaan Alat Pembelajaran Digital Smart Board Untuk SMAN Kab. Aceh Barat | 1 Paket | OACEH | 105 | Pengadaan Alat Pembelajaran Digital Smart Board Untuk SMAN Kab. Nagan Raya | 1 Paket | OACEH |
| 89 | Pengadaan Alat Pembelajaran Digital Smart Board Untuk SMAN Kab. Aceh Barat | 1 Paket | OACEH | 106 | Pengadaan Alat Peraga dan Praktik IPA Elektrokimia Listrik Energi Kimia SMAN Kab. Aceh Tenggara | 1 Paket | SOTSUS |
| 107 | Pengadaan Alat Seni Budaya SMAN Kab. Bireuen | 1 Paket | SOTSUS | 117 | Pengadaan Peralatan Marching Band SMAN 2 Idi Kab. Aceh Timur | 1 Paket | SDBHCH T |
| 108 | Pengadaan Drum Band dan Perlengkapannya untuk SMA NEGERI 1 SAMATIGA Kabupaten Aceh Barat | 1 Paket | OACEH | 118 | Pengadaan Peralatan Marching Band SMAN 2 Kutacane Kab. Aceh Tenggara | 1 Paket | OACEH |
| 109 | Pengadaan Drumband SMAN Unggul Aceh Timur | 1 Paket | OACEH | 119 | Pengadaan Peralatan Marching Band SMAN Kab. Aceh Besar | 1 Paket | OACEH |
| 110 | Pengadaan Media Pembelajaran Digital School Management SMAN | 1 Paket | OACEH | 120 | Pengadaan Peralatan Olahraga SMAN Kab. Aceh Timur | 1 Paket | SDBHCH T |
| 111 | Pengadaan Peralatan Audio Lab. Bahasa SMAN 1 Tapaktuan Kab. Aceh Selatan | 1 Paket | OACEH | 121 | Pengadaan Sarana Peningkatan Mutu Pendidikan Konsentrasi MIPA Biologi SMA di Kab. Aceh Barat | 1 Paket | OACEH |
| 112 | Pengadaan Peralatan Kesenian SMAN Kab. Aceh Timur | 1 Paket | SDBHCH T | 122 | Pengadaan Sarana Peningkatan Mutu Pendidikan Konsentrasi MIPA Fisika SMA di Kab. Aceh Barat | 1 Paket | OACEH |
| 113 | Pengadaan Peralatan Marching Band SMAN 1 Cot Girek Kab. Aceh Utara | 1 Paket | OACEH | 123 | Pengadaan Sarana Peningkatan Mutu Pendidikan Konsentrasi MIPA Kimia SMA di Kab. Aceh Barat | 1 Paket | OACEH |

| | | | | | | | |
|---------|---|---------|---------|---------|--|---------|-------|
| 11 4 | Pengadaan Peralatan Marching Band SMAN 1 Delima Kab. Pidie | 1 Paket | OACEH | 12 4 | Pengadaan Sarana Peningkatan Mutu Pendidikan Konsentrasi MIPA Kimia SMA di Kab. Simeulue | 1 Paket | OACEH |
| 11 5 | Pengadaan Peralatan Marching Band SMAN 1 Meulaboh Kab. Aceh Barat | 1 Paket | OACEH | 12 5 | Pengadaan Komputer SMAN Unggul Aceh Timur Kab. Aceh Timur | 8 Unit | OACEH |
| 11 6 | Pengadaan Peralatan Marching Band SMAN 1 Nurussalam Kab. Aceh Timur | 1 Paket | SDBHCHT | - | - | - | - |

Selanjutnya capaian kegiatan yang non fisik seperti Tersedianya Beasiswa Anak Yatim, Piatu dan Yatim Piatu sebesar 88.823 siswa dan Bantuan Operasional Sekolah dengan jumlah penerima sebesar 808 sekolah, rincian jenjang Pendidikan penerima dapat dilihat pada table berikut:

Daftar Penerima Beasiswa Anak Yatim, Piatu dan Yatim Piatu

| No | Jenjang Pendidikan | Jumlah Penerima | Jumlah Alokasi (Rp) |
|----|----------------------------|-----------------|---------------------|
| 1 | Dayah | 2.704 | 6.489.600.000 |
| 2 | Jenjang MA Kelas X dan XI | 3.624 | 8.697.000.000 |
| 3 | Jenjang MA Kelas XII | 2.192 | 2.630.400.000 |
| 4 | Jenjang SD/MI | 33.974 | 81.537.000.000 |
| 5 | Jenjang SMA Kelas X dan XI | 11.140 | 26.736.600.000 |
| 6 | Jenjang SMA Kelas XII | 6.250 | 7.500.000.000 |
| 7 | Jenjang SMP/MTs | 28.939 | 69.452.400.000 |

Daftar Penerima Beasiswa Anak Yatim, Piatu dan Yatim Piatu

| NO | JENJANG PENDIDIKAN | JUMLAH SEKOLAH PENERIMA | JUMLAH SISWA PENERIMA | KEUANGAN |
|--------|--------------------|-------------------------|-----------------------|-----------------|
| 1 | SMA | 527 | 126.672 | 207.832.274.042 |
| 2 | SMK | 217 | 53.781 | 91.551.537.800 |
| 3 | SLB | 64 | 5.022 | 18.467.896.600 |
| JUMLAH | | 808 | 185.475 | 317.851.708.442 |

Terselenggaranya Pembinaan dan Pelaksanaan Asesmen Nasional bagi Peserta Didik sebanyak 103 kegiatan, Terlaksananya Supervisi Pengawas dan Evaluasi Satuan Pendidikan SMA dengan jumlah peserta sebanyak 69 orang, Terlaksananya Lomba kreativitas dan Minat Bakat Siswa yang diikuti sebanyak 14.361 peserta, Tersedianya Insentif Guru PNS sebanyak 8.368 guru dan tenaga pendidik, Honorarium Non PNS sebanyak 4.961 orang serta Terlaksananya Uji Kompetensi Guru sebanyak 23 kegiatan, Terlaksananya Pendidikan Profesi Guru, Peningkatan Kompetensi GTK, Penyiapan Calon Kepala Sekolah, Calon Pengawas dan Pemilihan Guru dan Tenaga Kependidikan Berprestasi SMA sebanyak 19 Kegiatan, Terlaksananya Pengelolaan Satuan Pendidikan

dengan Manajemen Berbasis Sekolah dan Meningkatnya Capaian Akreditasi dengan jumlah peserta sebanyak 120 orang, Tersedianya Dana Bantuan Operasional Sekolah (BOS) yaitu kegiatan Rakor Pengelolaan Dana BOS dengan peserta yang mengikuti sebanyak 105 orang dan Penyaluran Dana Anak Yatim untuk jenjang SD,SMP, SMA, SMK, SLB,MI, MTs, MA dan Dayah sebanyak 338,405 orang.

Total Anggaran untuk kegiatan ini sebesar Rp. 870.568.562.238,-. dengan realisasi keuangan sebesar Rp. 849.308.351.275,- atau setara 97,6% dan realisasi fisik sebesar 100%. Rincian realisasi fisik dan keuangan terlihat pada tabel halaman berikut ini:

Tabel 3.10
Rincian Realisasi Kegiatan Pengelolaan Pendidikan
Sekolah Menengah Atas

| Kegiatan dan Sub Kegiatan | Alokasi Anggaran | Realisasi Keuangan | | |
|---|------------------------|------------------------|-------------|------------|
| | | (Rp) | (%) | (%) |
| Pengelolaan Pendidikan Sekolah Menengah Atas | 870.568.562.238 | 849.308.351.275 | 97,6 | 100 |
| Penambahan Ruang Kelas Baru | 8.483.358.335 | 8.463.498.032 | 99,8 | 100 |
| Pembangunan Ruang Guru/Kepala Sekolah/TU | 8.354.022.000 | 8.353.136.932 | 100,0 | 100 |
| Pembangunan Ruang Laboratorium Biologi | 3.910.369.000 | 3.910.318.187 | 100,0 | 100 |
| Pembangunan Ruang Laboratorium Fisika | 2.617.432.000 | 2.617.430.432 | 100,0 | 100 |
| Pembangunan Ruang Laboratorium Kimia | 8.622.157.000 | 8.582.150.196 | 99,5 | 100 |
| Pembangunan Ruang Laboratorium Komputer | 2.152.954.000 | 2.152.901.736 | 100,0 | 100 |
| Pembangunan Ruang Laboratorium IPA | 47.911.508 | 47.785.500 | 99,7 | 100 |
| Pembangunan Ruang Unit Kesehatan Sekolah | 6.492.990.000 | 6.492.968.167 | 100,0 | 100 |
| Pembangunan Perpustakaan Sekolah | 2.266.901.363 | 2.256.453.958 | 99,5 | 100 |
| Pembangunan Asrama Sekolah | 1.656.619.000 | 1.625.984.562 | 98,2 | 100 |
| Pembangunan Sarana, Prasarana dan Utilitas Sekolah | 89.055.075.875 | 84.887.522.485 | 95,3 | 100 |
| Pembangunan Fasilitas Parkir | 6.087.164.337 | 5.829.909.960 | 95,8 | 100 |
| Pembangunan Kantin Sekolah | 4.853.613.546 | 4.817.210.579 | 99,3 | 100 |
| Pembangunan Rumah Dinas Kepala Sekolah, Guru, Penjaga Sekolah | 5.145.728.417 | 5.139.316.260 | 99,9 | 100 |
| Rehabilitasi Sedang/Berat Ruang Kelas Sekolah | 26.126.610.088 | 25.474.426.824 | 97,5 | 100 |
| Rehabilitasi Sedang/Berat Ruang Guru/Kepala Sekolah/TU | 7.141.703.588 | 6.838.986.171 | 95,8 | 100 |
| Rehabilitasi Sedang/Berat Ruang Laboratorium Biologi | 1.089.014.910 | 1.066.341.475 | 97,9 | 100 |
| Rehabilitasi Sedang/Berat Ruang Laboratorium Fisika | 2.713.440.696 | 2.709.298.980 | 99,9 | 100 |
| Rehabilitasi Sedang/Berat Ruang Laboratorium Kimia | 1.581.394.140 | 1.577.965.603 | 99,8 | 100 |
| Rehabilitasi Sedang/Berat Ruang Laboratorium Komputer | 2.746.157.346 | 2.727.474.499 | 99,3 | 100 |

| | | | | |
|--|-----------------|-----------------|------|-----|
| Rehabilitasi Sedang/Berat Ruang Laboratorium Bahasa | 1.052.004.334 | 1.035.403.255 | 98,4 | 100 |
| Rehabilitasi Sedang/Berat Ruang Laboratorium IPA | 1.465.353.914 | 1.447.218.298 | 98,8 | 100 |
| Rehabilitasi Sedang/Berat Ruang Unit Kesehatan Sekolah | 657.095.027 | 644.508.329 | 98,1 | 100 |
| Rehabilitasi Sedang/Berat Perpustakaan Sekolah | 2.526.558.928 | 2.495.662.114 | 98,8 | 100 |
| Rehabilitasi Sedang/Berat Ruang Serba Guna/Aula | 426.072.670 | 416.818.850 | 97,8 | 100 |
| Rehabilitasi Asrama Sekolah | 631.663.257 | 610.980.922 | 96,7 | 100 |
| Rehabilitasi Sarana, Prasarana dan Utilitas Sekolah | 13.396.713.723 | 12.605.337.754 | 94,1 | 100 |
| Rehabilitasi Rumah Dinas Kepala Sekolah, Guru, Penjaga Sekolah | 1.204.038.756 | 1.186.270.040 | 98,5 | 100 |
| Pengadaan Mebel Sekolah | 4.594.620.580 | 4.588.552.800 | 99,9 | 100 |
| Pengadaan Perlengkapan Sekolah | 7.141.245.280 | 7.105.454.545 | 99,5 | 100 |
| Pemeliharaan Rutin Bangunan Gedung dan Ruang Sekolah | 200.000.000 | 199.179.954 | 99,6 | 100 |
| Penyediaan Biaya Personil Peserta Didik Sekolah Menengah Atas | 223.912.794.136 | 223.179.243.740 | 99,7 | 100 |
| Pengadaan Alat Praktik dan Peraga Siswa | 25.264.998.800 | 25.239.534.407 | 99,9 | 100 |
| Penyelenggaraan Proses Belajar dan Ujian bagi Peserta Didik | 1.071.631.918 | 910.952.100 | 85,0 | 100 |
| Penyiapan dan Tindak Lanjut Evaluasi Satuan Pendidikan Menengah Atas | 957.683.280 | 902.474.210 | 94,2 | 100 |
| Pembinaan Minat, Bakat dan Kreativitas Siswa | 6.745.471.660 | 5.949.840.210 | 88,2 | 100 |
| Penyediaan Pendidik dan Tenaga Kependidikan bagi Satuan Pendidikan Sekolah Menengah Atas | 140.247.109.696 | 139.268.707.448 | 99,3 | 100 |
| Pengembangan Karir Pendidik dan Tenaga Kependidikan Pada Satuan Pendidikan Sekolah Menengah Atas | 30.283.094.383 | 27.283.515.655 | 90,1 | 100 |
| Pembinaan Kelembagaan dan Manajemen Sekolah Menengah Atas | 698.869.908 | 648.715.020 | 92,8 | 100 |
| Pengelolaan Dana BOS Sekolah Menengah Atas | 215.986.879.000 | 207.079.298.796 | 95,9 | 100 |
| Peningkatan Kapasitas Pengelolaan Dana BOS Sekolah Menengah Atas | 960.045.839 | 939.602.290 | 97,9 | 100 |

B. Kegiatan Pengelolaan Pendidikan Sekolah Kejuruan

Adapun *output* kegiatan yang telah dilaksanakan adalah sebagai berikut :

1) Penambahan Ruang Kelas Baru.

Jumlah ruang kelas baru yang bertambah sebanyak 15 (empat belas) paket di kabupaten/kota sebagai berikut:

| No | NAMA PAKET KONSTRUKSI | Jumlah | Sumber Dana | No | NAMA PAKET KONSTRUKSI | Jumlah | Sumber Dana |
|----|--|---------|---------------|----|--|---------|---------------|
| 1 | Pembangunan ruang kelas baru (RKB) beserta perabotnya SMK NEGERI 1 BAKTIYA BARAT | 2 Paket | DAK FISIK SMK | 4 | Pembangunan ruang kelas baru (RKB) beserta perabotnya SMKN 1 KARANG BARU | 2 Paket | DAK FISIK SMK |
| 2 | Pembangunan ruang kelas baru (RKB) beserta perabotnya SMK NEGERI 1 GANDA PURA | 4 Paket | DAK FISIK SMK | 5 | Pembangunan ruang kelas baru (RKB) beserta perabotnya SMKN 2 KUTACANE | 4 Paket | DAK FISIK SMK |
| 3 | Pembangunan ruang kelas baru (RKB) beserta perabotnya SMKN 1 DARUL AMAN | 2 Paket | DAK FISIK SMK | 6 | Perencanaan Lanjutan Pembangunan RKB SMKN 1 Banda Aceh Kota Banda Aceh | 1 Paket | SMIGAS |

2) Pembangunan Ruang Praktik Siswa

Jumlah ruang praktik siswa yang telah dibangun sebanyak 4 (Empat) di kabupaten/kota pada tabel berikut ini:

| No | NAMA PAKET KONSTRUKSI | Jumlah | Sumber Dana | No | NAMA PAKET KONSTRUKSI | Jumlah | Sumber Dana |
|----|--|---------|---------------|----|---|---------|-------------|
| 1 | Pembangunan Ruang Praktik Siswa (RPS) beserta perabotnya - kompetensi Keahlian Teknik Kendaraan Ringan Otomotif SMK Negeri 5 Lhok Meriah | 1 Paket | DAK FISIK SMK | 3 | Perencanaan Pembangunan Ruang Terbuka Teknik Pengelasan SMKN 2 Banda Aceh Kota Banda Aceh | 1 Paket | SMIGAS |
| 2 | Perencanaan Pembangunan Ruang Praktik Siswa (Kolam Praktik) SMKN 1 Labuhan Haji Kab. Aceh Selatan | 1 Paket | SMIGAS | 4 | Pembangunan Ruang Praktik Siswa Jurusan Teknik Kendaraan Ringan dan Otomotif SMKN 1 Jeumpa Kab. Bireuen | 1 Paket | SOTSUS |

3) Pembangunan Ruang Laboratorium

Jumlah ruang laboratorium yang telah dibangun sebanyak 1 (Satu) paket di SMK Negeri Glumpang Baro, Sebagaimana pada tabel berikut ini:

| No | NAMA PAKET KONSTRUKSI | Jumlah | Sumber Dana |
|----|---|---------|---------------|
| 1 | Pembangunan ruang laboratorium fisika beserta perabotnya SMK Negeri Glumpang Baro | 1 Paket | DAK FISIK SMK |

4) Pembangunan Ruang Guru/Kepala Sekolah/TU

Jumlah Ruang Guru/Kepala Sekolah/TU TU SMKN 3 Takengon yang telah dibangun sebanyak 1 (Paket) paket di Kab. Aceh Tengah, Sebagaimana terlihat pada tabel berikut ini:

| No | NAMA PAKET KONSTRUKSI | Jumlah | Sumber Dana |
|----|---|---------|-------------|
| 1 | Pembangunan Ruang TU SMKN 3 Takengon Kab. Aceh Tengah | 1 Paket | OACEH |

5) Pembangunan Ruang Praktik Siswa

Jumlah Ruang Praktik Siswa yang telah dibangun sebanyak 3 (Tiga) paket di kabupaten/kota terlihat pada tabel berikut ini:

| No | NAMA PAKET KONSTRUKSI | Jumlah | Sumber Dana |
|----|---|---------|---------------|
| 1 | Pembangunan ruang laboratorium fisika beserta perabotnya SMK Negeri Glumpang Baro | 1 Paket | DAK FISIK SMK |

6) Pembangunan Perpustakaan Sekolah

Jumlah perpustakaan sekolah yang telah dibangun sebanyak 2 (Dua) paket di kabupaten/kota terlihat pada tabel berikut ini:

| No | NAMA PAKET KONSTRUKSI | Jumlah | Sumber Dana | No | NAMA PAKET KONSTRUKSI | Jumlah | Sumber Dana |
|----|--|---------|---------------|----|--|---------|---------------|
| 1 | Pembangunan ruang perpustakaan beserta perabotnya SMK Negeri Darul Ihsan | 1 Paket | DAK FISIK SMK | 2 | Pembangunan ruang perpustakaan beserta perabotnya SMK Negeri Glumpang Baro | 1 Paket | DAK FISIK SMK |

7) Pembangunan Sarana, Prasarana dan Utilitas Sekolah

Jumlah sarana, prasarana dan utilitas sekolah yang telah dibangun sebanyak 205 (Dua Ratus Lima) paket di kabupaten/kota terlihat pada tabel berikut ini:

| No | NAMA PAKET KONSTRUKSI | Jumlah | Sumber Dana | No | NAMA PAKET KONSTRUKSI | Jumlah | Sumber Dana |
|----|-----------------------|--------|-------------|----|-----------------------|--------|-------------|
|----|-----------------------|--------|-------------|----|-----------------------|--------|-------------|

| | | | | | | | |
|----|--|---------|---------------|----|--|---------|---------------|
| 1 | Pembangunan ruang Ruang Bimbingan Konseling (BK) beserta perabotnya SMK NEGERI 1 BAKTIYA | 1 Paket | DAK FISIK SMK | 3 | Pembangunan ruang Ruang Bimbingan Konseling (BK) beserta perabotnya SMK NEGERI 1 MEUREUBO | 1 Paket | DAK FISIK SMK |
| 2 | Pembangunan ruang Ruang Bimbingan Konseling (BK) beserta perabotnya SMK NEGERI 1 GANDA PURA | 1 Paket | DAK FISIK SMK | 4 | Pembangunan ruang Ruang Bimbingan Konseling (BK) beserta perabotnya SMK NEGERI 1 NISAM | 1 Paket | DAK FISIK SMK |
| 5 | Pembangunan ruang Ruang Bimbingan Konseling (BK) beserta perabotnya SMK NEGERI 1 SETIA BAKTI | 1 Paket | DAK FISIK SMK | 19 | Perencanaan Pembangunan Pagar SMKN 1 Tanah Jambo Aye Kab. Aceh Utara | 1 Paket | SMIGAS |
| 6 | Pembangunan ruang Ruang Bimbingan Konseling (BK) beserta perabotnya SMK NEGERI 1 SIMPANG MAMPLAM | 1 Paket | DAK FISIK SMK | 20 | Perencanaan Penimbunan Halaman SMKN 1 Muara Batu Kab. Aceh Utara | 1 Paket | SMIGAS |
| 7 | Pembangunan ruang Ruang Bimbingan Konseling (BK) beserta perabotnya SMK Negeri Darul Ihsan | 1 Paket | DAK FISIK SMK | 21 | Perencanaan Penimbunan Halaman SMKN 1 Nibong Kab. Aceh Utara | 1 Paket | SMIGAS |
| 8 | Pembangunan ruang Ruang Bimbingan Konseling (BK) beserta perabotnya SMK Negeri Glumpang Baro | 1 Paket | DAK FISIK SMK | 22 | Perencanaan Penimbunan Halaman SMKN 1 Syamtalira Aron Kab. Aceh Utara | 1 Paket | SMIGAS |
| 9 | Pembangunan ruang Ruang Bimbingan Konseling (BK) beserta perabotnya SMKN 1 DARUL AMAN | 1 Paket | DAK FISIK SMK | 23 | Perencanaan Penimbunan Halaman SMKN 4 Langsa Kota Langsa | 1 Paket | SMIGAS |
| 10 | Pembangunan ruang Ruang Bimbingan Konseling (BK) beserta perabotnya SMKN 1 NAGAN RAYA | 1 Paket | DAK FISIK SMK | 24 | Perencanaan Penyelesaian Pembangunan Mushalla dan Tempat Wudhuk SMK Negeri Penerbangan Aceh Kab. Aceh Besar | 1 Paket | SMIGAS |
| 11 | Pembangunan ruang Ruang Bimbingan Konseling (BK) beserta perabotnya SMKN 1 TEUPAH SELATAN | 1 Paket | DAK FISIK SMK | 25 | Perencanaan Penyelesaian Pembangunan Runway dan Sarana Prasarana Aeromodelling SMK Negeri Penerbangan Aceh Kab. Aceh Besar | 1 Paket | SMIGAS |
| 12 | Pembangunan ruang Ruang Bimbingan Konseling (BK) beserta perabotnya SMKN 2 SINABANG | 1 Paket | DAK FISIK SMK | 26 | Pemasangan Paving Block SMKS Kesehatan Muhammadiyah Kab. Bireuen | 1 Paket | SOTSUS |
| 13 | Pembangunan toilet (jamban) beserta sanitasinya SMKN 2 PEUREULAK | 2 Paket | DAK FISIK SMK | 27 | Pembangunan Lapangan Olahraga Terpadu SMK Swasta Lilawangsa Sigli Kab. Pidie | 1 Paket | OACEH |
| 14 | Perencanaan Pemasangan Paving Block SMKN 1 Lapang Kab. Aceh Utara | 1 Paket | SMIGAS | 28 | Lanjutan Pembangunan Pagar SMK Kluet Timur, Kec. Kluet Timur, Kab. Aceh Selatan | 1 Paket | OACEH |
| 15 | Perencanaan Pemasangan Paving Block SMKN 1 Tanah Jambo Aye Kab. Aceh Utara | 1 Paket | SMIGAS | 29 | Lanjutan Pembangunan Pagar SMKN 1 Nisam | 1 Paket | OACEH |
| 16 | Perencanaan Pemasangan Paving Block SMKN 6 Langsa Kota Langsa | 1 Paket | SMIGAS | 30 | Lanjutan Pembangunan Pagar SMKN 4 Bener Meriah | 1 Paket | OACEH |
| 17 | Perencanaan Pemasangan Paving Block SMKN Glumpang Baro Kab. Pidie | 1 Paket | SMIGAS | 31 | Lanjutan Pembangunan RKB SMKN 1 SIGLI Kab. Pidie | 1 Paket | OACEH |
| 18 | Perencanaan Pembangunan Drainase SMKN 8 Lhokseumawe Kota Lhokseumawe | 1 Paket | SMIGAS | 32 | Pemasangan Pavin Blok SMKN 1 Simpang Kiri Kota Subulussalam | 1 Paket | OACEH |
| 33 | Pemasangan Paving Block SMK Negeri 1 Nurussalam Kab. Aceh Timur | 1 Paket | OACEH | 53 | Pemasangan Paving Block SMKN 2 Sigli Kab. Pidie | 1 Paket | OACEH |
| 34 | Pemasangan Paving Block SMK PP N Saree Kab. Aceh Besar | 1 Paket | OACEH | 54 | Pemasangan Paving Block SMKN 3 karang Baru Kab. Aceh Tamiang | 1 Paket | OACEH |
| 35 | Pemasangan Paving Block SMKN 1 Bandar Baru Kab. Pidie Jaya | 1 Paket | OACEH | 55 | Pemasangan Paving Block SMKN 3 Pertanian Bener Meriah Kab. Bener Meriah | 1 Paket | OACEH |
| 36 | Pemasangan Paving Block SMKN 1 Bandar Dua Kab. Pidie Jaya | 1 Paket | OACEH | 56 | Pemasangan Paving block SMKN 4 Langsa | 1 Paket | OACEH |

| | | | | | | | |
|----|---|---------|--------|----|---|---------|-------|
| 37 | Pemasangan Paving Block SMKN 1 Batee Kab. Pidie | 1 Paket | OACEH | 57 | Pemasangan Paving Block SMKN 5 Takengon Kab. Aceh Tengah | 1 Paket | OACEH |
| 38 | Pemasangan Paving Block SMKN 1 IDI Kab. Aceh Timur | 1 Paket | OACEH | 58 | Pemasangan Paving Block SMKN Taman Fajar Kab. Aceh Timur | 1 Paket | OACEH |
| 39 | Pemasangan Paving Block SMKN 1 Jeunieb Kab. Bireuen | 1 Paket | SOTSUS | 59 | Pemasangan Paving Block SMKN Ulim Kab. Pidie Jaya | 1 Paket | OACEH |
| 40 | Pemasangan Paving Block SMKN 1 Kuta Baharu Kab. Aceh Singkil | 1 Paket | SOTSUS | 60 | PEMASANGAN PAVING BLOK SMK N 1 Baktiya | 1 Paket | OACEH |
| 41 | Pemasangan Paving Block SMKN 1 Lhokseumawe Kota Lhokseumawe | 1 Paket | OACEH | 61 | PEMASANGAN PAVING BLOK SMK N 1 KARANG BARU | 1 Paket | OACEH |
| 42 | Pemasangan Paving Block SMKN 1 Peureulak Kab. Aceh Timur | 1 Paket | OACEH | 62 | PEMASANGAN PAVING BLOK SMK N 2 KARANG BARU | 1 Paket | OACEH |
| 43 | Pemasangan Paving Block SMKN 1 Peureulak Timur Kab. Aceh Timur | 1 Paket | OACEH | 63 | Pemasangan Paving Blok SMK Negeri 1 Kecamatan Trienggadeng Kabupaten Pidie Jaya | 1 Paket | OACEH |
| 44 | Pemasangan Paving Block SMKN 1 Peusangan Kab. Bireuen | 1 Paket | OACEH | 64 | Pembangunan Drainase SMKN 1 Cot Girek Kab. Aceh Utara | 1 Paket | OACEH |
| 45 | Pemasangan Paving Block SMKN 1 Sigli | 1 Paket | OACEH | 65 | Pembangunan Drainase SMKN 1 Darul Kamal Kab. Aceh Besar | 1 Paket | OACEH |
| 46 | Pemasangan Paving Block SMKN 1 Simpang Jernih Kab. Aceh Timur | 1 Paket | OACEH | 66 | Pembangunan Drainase SMKN 1 Kutacane Kab. Aceh Tenggara | 1 Paket | OACEH |
| 47 | Pemasangan Paving Block SMKN 1 Simpang Kanan Kab. Aceh Singkil | 1 Paket | SOTSUS | 67 | Pembangunan Drainase SMKN 1 Lhoknga Kab. Aceh Besar | 1 Paket | OACEH |
| 48 | Pemasangan Paving Block SMKN 1 Simpang Mamplam Kab. Bireuen | 1 Paket | SOTSUS | 68 | Pembangunan Drainase SMKN 1 Sawang Kab. Aceh Selatan | 1 Paket | OACEH |
| 49 | Pemasangan Paving Block SMKN 1 Syamtalira Aron Kab. Aceh Utara | 1 Paket | OACEH | 69 | Pembangunan Drainase SMKN 1 Sigli Kab. Pidie | 1 Paket | OACEH |
| 50 | Pemasangan Paving Block SMKN 2 Blangkejeren Kab. Gayo Lues | 1 Paket | OACEH | 70 | Pembangunan Drainase SMKN 1 Simpang Kiri Kota Subulussalam | 1 Paket | OACEH |
| 51 | Pemasangan Paving Block SMKN 2 Lhokseumawe Kota Lhokseumawe | 1 Paket | OACEH | 71 | Pembangunan Drainase SMKN 3 Kutacane kab. Aceh Tenggara | 1 Paket | OACEH |
| 52 | Pemasangan Paving Block SMKN 2 Peureulak Kab. Aceh Timur | 1 Paket | OACEH | 72 | Pembangunan Drainase SMKN 3 Sigli Kab. Pidie | 1 Paket | OACEH |
| 73 | Pembangunan Drainase SMKN 4 Langsa Kota Langsa | 1 Paket | OACEH | 90 | Pembangunan Lapangan Olahraga Terpadu SMKN 1 Tanah Jambo Aye Kab. Aceh Utara | 1 Paket | OACEH |
| 74 | Pembangunan Jalan Dalam Lingkungan SMK Negeri 1 Kecamatan Bandar Dua Kabupaten Pidie Jaya | 1 Paket | OACEH | 91 | Pembangunan Lapangan Olahraga Terpadu SMKN 1 Trienggadeng Kab. Pidie Jaya | 1 Paket | OACEH |
| 75 | Pembangunan Jalan Lingkungan SMKN 1 Darul Aman Kab. Aceh Timur | 1 Paket | OACEH | 92 | Pembangunan Lapangan Olahraga Terpadu SMKN 2 Karang Baru Kab. Aceh Tamiang | 1 Paket | OACEH |
| 76 | Pembangunan Jalan Rabat Beton Lingkungan SMKN 1 Kuta Baharu Kab. Aceh Singkil | 1 Paket | SOTSUS | 93 | Pembangunan Lapangan Olahraga Terpadu SMKN 2 Langsa Kota Langsa | 1 Paket | OACEH |
| 77 | Pembangunan Jalan Rabat Beton Lingkungan SMKN 1 Lhoknga Kab. Aceh Besar | 1 Paket | SOTSUS | 94 | Pembangunan Lapangan Olahraga Terpadu SMKN 2 Sigli Kab. Pidie | 1 Paket | OACEH |
| 78 | Pembangunan Jalan Rabat Beton Lingkungan SMKN 4 Bener Meriah Kab. Bener Meriah | 1 Paket | SOTSUS | 95 | Pembangunan Lapangan Olahraga Terpadu SMKN 2 Simpang Kiri Kota Subulussalam | 1 Paket | OACEH |
| 79 | Pembangunan Jalan Rabat Beton Lingkungan SMKN 4 Takengon Kab. Aceh Tengah | 1 Paket | OACEH | 96 | Pembangunan Lapangan Olahraga Terpadu SMKN Ulim Kab. Pidie Jaya | 1 Paket | OACEH |
| 80 | Pembangunan Jalan Rabat Beton SMK Negeri 5 Bener Meriah Kab. Bener Meriah | 1 Paket | SOTSUS | 97 | Pembangunan Lapangan Terpadu SMKN 1 Dewantara Gampong Paloh Lada Kecamatan Dewantara Kabupaten Aceh Utara | 1 Paket | OACEH |

| | | | | | | | |
|-----|--|---------|-------|-----|---|---------|--------|
| 81 | Pembangunan Jalan Rabat Beton SMK PP Negeri Kutacane Kab. Aceh Tenggara | 1 Paket | OACEH | 98 | Pembangunan Lapangan Upacara SMKN Penerbangan Aceh Kab. Aceh Besar | 1 Paket | OACEH |
| 82 | Pembangunan Jalan Rabat Beton SMKN 1 Bandar Baru Kab. Pidie Jaya | 1 Paket | OACEH | 99 | Pembangunan MCK dan Sanitari SMK PP N Saree Kab. Aceh Besar | 1 Paket | OACEH |
| 83 | Pembangunan Jalan Rabat Beton SMKN 4 Kutacane Kab. Aceh Tenggara | 1 Paket | OACEH | 100 | Pembangunan MCK dan Sanitari SMKN 1 Sabang Kota sabang | 1 Paket | OACEH |
| 84 | Pembangunan Jalan Rabat Beton SMKN 5 Bener Meriah Kab. Bener Meriah | 1 Paket | OACEH | 101 | Pembangunan MCK dan Sanitari SMKN 1 Simpang Mamplam Kab. Bireuen | 1 Paket | SOTSUS |
| 85 | Pembangunan Lapangan Olahraga Terpadu SMK NEGERI 4 KUTACANE Kab. Aceh Tenggara | 1 Paket | OACEH | 102 | Pembangunan MCK dan Sanitari SMKN 1 Tanah Jambo Aye Kab. Aceh Utara | 1 Paket | OACEH |
| 86 | Pembangunan Lapangan Olahraga Terpadu SMK NEGERI DARUL HASANAH Kab. Aceh Tenggara | 1 Paket | OACEH | 103 | Pembangunan MCK dan Sanitari SMKN 4 Banda Aceh Kota Banda Aceh | 1 Paket | OACEH |
| 87 | Pembangunan Lapangan Olahraga Terpadu SMKN 1 Bendahara Kab. Aceh Tamiang | 1 Paket | OACEH | 104 | Pembangunan MCK dan Sanitari SMKN 4 Langsa Kota Langsa | 1 Paket | OACEH |
| 88 | Pembangunan Lapangan Olahraga Terpadu SMKN 1 Karang Baru Kab. Aceh Tamiang | 1 Paket | OACEH | 105 | Pembangunan MCK SMKN 1 Dewantara Gampong Paloh Lada, Kecamatan Dewantara Kabupaten Aceh Utara | 1 Paket | OACEH |
| 89 | Pembangunan Lapangan Olahraga Terpadu SMKN 1 Simpang Ulim Kab. Aceh Timur | 1 Paket | OACEH | 106 | Pembangunan Mushalla SMKN 1 Dewantara Gampong Paloh Lada Kecamatan Dewantara Kabupaten Aceh Utara | 1 Paket | OACEH |
| 107 | Pembangunan Mushalla SMKN 3 Karang Baru Kab. Aceh Tamiang | 1 Paket | OACEH | 127 | Pembangunan Pagar SMKN 2 Peusangan Kab. Bireuen | 1 Paket | OACEH |
| 108 | Pembangunan Mushalla SMKN 5 Aceh Barat Daya Kab. Aceh Barat Daya | 1 Paket | OACEH | 128 | Pembangunan Pagar SMKN 2 Sigli Kab. Pidie | 1 Paket | OACEH |
| 109 | Pembangunan Pagar SMK Negeri 1 Kecamatan Bandar Dua Kabupaten Pidie Jaya | 1 Paket | OACEH | 129 | Pembangunan Pagar SMKN 4 Kutacane Aceh Tenggara | 1 Paket | OACEH |
| 110 | Pembangunan Pagar SMK Negeri 1 Samadua Gampong Ladang Kasik Putih Kecamatan Samadua | 1 Paket | OACEH | 130 | Pembangunan Pagar SMKN 5 Bener Meriah Kab. Bener Meriah | 1 Paket | OACEH |
| 111 | Pembangunan Pagar SMK Negeri 1 Sawang | 1 Paket | OACEH | 131 | Pembangunan Pagar SMKN 6 Lhokseumawe Kota Lhokseumawe | 1 Paket | OACEH |
| 112 | Pembangunan Pagar SMK Negeri 5 Aceh Barat Daya Gampong Alue Peunawa Kecamatan Babahrot | 1 Paket | OACEH | 132 | Pembangunan Pagar SMKN Jeunieb Kab. Bireuen | 1 Paket | OACEH |
| 113 | Pembangunan Pagar SMK Negeri Ulim Kab. Pidie Jaya | 1 Paket | OACEH | 133 | Pembangunan Pavin Blok SMK Negeri 1 Nisam Gampong Tingkeum Kecamatan Nisam Kabupaten Aceh Utara | 1 Paket | OACEH |
| 114 | Pembangunan Pagar SMKN 1 Bandar Baru Kab. Pidie Jaya | 1 Paket | OACEH | 134 | Pembangunan Pekerjaan Paving Block SMKN 4 Kutacane Aceh Tenggara | 1 Paket | OACEH |
| 115 | Pembangunan Pagar SMKN 1 Batee Kab. Pidie | 1 Paket | OACEH | 135 | Pembangunan Pos Satpam SMKN 1 Bandar Baru Kab. Pidie Jaya | 1 Paket | OACEH |
| 116 | Pembangunan Pagar SMKN 1 Darul Aman | 1 Paket | OACEH | 136 | Pembangunan Post Satpam SMKN 1 Teunom | 1 Paket | OACEH |
| 117 | Pembangunan Pagar SMKN 1 Gayo Lues Kab. Gayo Lues | 1 Paket | OACEH | 137 | Pembangunan saluran (drainase) SMK Penerbangan Aceh di Blang Bintang, Aceh Besar | 1 Paket | OACEH |
| 118 | Pembangunan Pagar SMKN 1 Labuhanhaji Timur Kab. Aceh Selatan | 1 Paket | OACEH | 138 | Pembangunan Sarana Instalasi Air Bersih SMKN 2 Banda Aceh Kota Banda Aceh | 1 Paket | OACEH |
| 119 | Pembangunan Pagar SMKN 1 Meukek Kab. Aceh Selatan | 1 Paket | OACEH | 139 | Pembangunan Sarana Instalasi Air Bersih SMKN 3 Banda Aceh Kota Banda Aceh | 1 Paket | OACEH |

| | | | | | | | |
|-----|---|---------|--------|-----|---|---------|--------|
| 120 | Pembangunan Pagar SMKN 1 Meureubo | 1 Paket | OACEH | 140 | Pembangunan Talud dan Taman SMKN 4 Bener Meriah Kab. Bener Meriah | 1 Paket | OACEH |
| 121 | Pembangunan Pagar SMKN 1 Pasie Raja Kab. Aceh Selatan | 1 Paket | OACEH | 141 | Pembangunan Talud SMKN Penerbangan Aceh Kab. Aceh Besar | 1 Paket | OACEH |
| 122 | Pembangunan Pagar SMKN 1 Simpang Jernih Kab. Aceh Timur | 1 Paket | OACEH | 142 | Pembangunan Taman lan Lanscape Mushalla SMKN Penerbangan Aceh Kab. Aceh Besar | 1 Paket | OACEH |
| 123 | Pembangunan Pagar SMKN 1 Simpang Mamplam | 1 Paket | OACEH | 143 | Pembangunan Taman Halaman SMK Negeri 1 Darul Kamal | 1 Paket | OACEH |
| 124 | Pembangunan Pagar SMKN 1 Tapaktuan Kab. Aceh Selatan | 1 Paket | OACEH | 144 | Pembangunan Taman SMK Negeri Ulim Kab. Pidie Jaya | 1 Paket | OACEH |
| 125 | Pembangunan Pagar SMKN 1 Trienggadeng Kab. Pidie Jaya | 1 Paket | OACEH | 145 | Pembangunan Tembok Penahan Tanah SMKN 1 Darul Aman | 1 Paket | OACEH |
| 126 | Pembangunan Pagar SMKN 2 Kutacane Kab. Aceh Tenggara | 1 Paket | OACEH | 146 | Pembuatan Lapangan Olahraga Bola Kaki SMKN 1 Lhoknga | 1 Paket | OACEH |
| 147 | Penataan Halaman Dan Pembuatan Jalan Rabat Beton di lingkungan SMKN 1 Sigli | 1 Paket | OACEH | 170 | Penataan Halaman SMKN 1 Sultan Daulat Kota Subulussalam | 1 Paket | OACEH |
| 148 | Penataan Halaman SMK 1 Pasie Raya | 1 Paket | OACEH | 171 | Penataan Halaman SMKN 1 Teunom | 1 Paket | OACEH |
| 149 | Penataan Halaman SMK Negeri 1 Nagan Raya | 1 Paket | OACEH | 172 | Penataan Halaman SMKN 2 Bener Meriah Kab. Bener Meriah | 1 Paket | SOTSUS |
| 150 | Penataan Halaman SMK Negeri 1 Peureulak | 1 Paket | OACEH | 173 | Penataan Halaman SMKN 2 Blangkejeren Kab. Gayo Lues | 1 Paket | OACEH |
| 151 | Penataan halaman SMK Negeri 1 Simpang Mamplam, Kec. Simpang Mamplam Kab. Bireuen | 1 Paket | OACEH | 174 | Penataan Halaman SMKN 2 Kutacane Kab. Aceh Tenggara | 1 Paket | OACEH |
| 152 | Penataan Halaman SMK Negeri 1 Trumon Timur | 1 Paket | OACEH | 175 | Penataan Halaman SMKN 2 Pousangan Kab. Bireuen | 1 Paket | OACEH |
| 153 | Penataan Halaman SMK Negeri 5 Aceh Barat Daya Gampong Alue Peunawa Kecamatan Babahrot | 1 Paket | OACEH | 176 | Penataan Halaman SMKN 2 Simpang Kiri Kota Subulussalam | 1 Paket | OACEH |
| 154 | Penataan Halaman SMK PP Negeri Kutacane Kab. Aceh Tenggara | 1 Paket | OACEH | 177 | Penataan Halaman SMKN 4 Aceh Barat Daya Kab. Aceh Barat Daya | 1 Paket | OACEH |
| 155 | Penataan Halaman SMKN 1 Al Mubarkaya Kab. Aceh Besar | 1 Paket | OACEH | 178 | Penataan Halaman SMKN 4 kutacane Kab. Aceh Tenggara | 1 Paket | OACEH |
| 156 | Penataan Halaman SMKN 1 Batee Kab. Pidie | 1 Paket | OACEH | 179 | Penataan Halaman SMKN 4 Langsa Kota Langsa | 1 Paket | OACEH |
| 157 | Penataan Halaman SMKN 1 Bener Meriah Kab. Bener Meriah | 1 Paket | SOTSUS | 180 | Penataan Halaman SMKN 4 Meulaboh | 1 Paket | OACEH |
| 158 | Penataan Halaman SMKN 1 Darul Aman Kab. Aceh Timur | 1 Paket | OACEH | 181 | Penataan Halaman SMKN Kaway XVI | 1 Paket | OACEH |
| 159 | Penataan halaman SMKN 1 Darul Hikmah | 1 Paket | OACEH | 182 | Penataan Halaman SMKN Nurussalam Kab. Aceh Timur | 1 Paket | OACEH |
| 160 | Penataan Halaman SMKN 1 Gandapura Kab. Bireuen | 1 Paket | OACEH | 183 | Penataan Halaman SMKN Simpang Ulim Kab. Aceh Timur | 1 Paket | OACEH |
| 161 | Penataan Halaman SMKN 1 Gayo Lues Kab. Gayo Lues | 1 Paket | OACEH | 184 | Penataan Halaman SMKN1 Kec Muara Batu Kab Aceh Utara | 1 Paket | OACEH |
| 162 | Penataan Halaman SMKN 1 Idi Kabupaten Aceh Timur | 1 Paket | OACEH | 185 | Penataan halaman upacara SMKN 1 Lhoksukon kabupaten Aceh utara | 1 Paket | OACEH |
| 163 | Penataan Halaman SMKN 1 Kuala Pesisir | 1 Paket | OACEH | 186 | Penataan halaman upacara SMKN 1 NIBONG Kabupaten Aceh Utara | 1 Paket | OACEH |
| 164 | Penataan Halaman SMKN 1 Labuhan Haji Kab. Aceh Selatan | 1 Paket | OACEH | 187 | Penataan halaman upacara SMKN 1 Sawang Kabupaten Aceh Utara | 1 Paket | OACEH |
| 165 | Penataan Halaman SMKN 1 Langsa Kota Langsa | 1 Paket | OACEH | 188 | Penataan halaman upacara SMKN 1 Syamtalira Aron Kabupaten Aceh Utara | 1 Paket | OACEH |
| 166 | Penataan Halaman SMKN 1 Lhoknga | 1 Paket | OACEH | 189 | Penataan halaman Upacara SMKN 1 Tanah Luas | 1 Paket | OACEH |

| | | | | | | | |
|-----|---|---------|--------|-----|---|---------|-------|
| | | | | | Kabupaten Aceh Utara | | |
| 167 | Penataan Halaman SMKN 1 Meureubo | 1 Paket | OACEH | 190 | Penimbunan halaman SMK Negeri 2 Sigli Kec. Pidie Kab. Pidie | 1 Paket | OACEH |
| 168 | Penataan Halaman SMKN 1 Rundeng Kota Subulussalam | 1 Paket | OACEH | 191 | Penimbunan Halaman SMKN 1 Baktiya Barat Kab. Aceh Utara | 1 Paket | OACEH |
| 169 | Penataan Halaman SMKN 1 Setia Bakti | 1 Paket | OACEH | 192 | Penimbunan Halaman SMKN 1 Kluet Timur Kab. Aceh Selatan | 1 Paket | OACEH |
| 193 | Penimbunan Halaman SMKN 1 Labuhan Haji Kab. Aceh Selatan | 1 Paket | OACEH | 199 | Penimbunan Halaman SMKN 1 Trienggadeng Kab. Pidie Jaya | 1 Paket | OACEH |
| 194 | Penimbunan Halaman SMKN 1 Lapang Kab. Aceh Utara | 1 Paket | OACEH | 200 | Penimbunan Halaman SMKN Arongan Lambalek Kab. Aceh Barat | 1 Paket | OACEH |
| 195 | Penimbunan Halaman SMKN 1 Samatiga Kab. Aceh Barat | 1 Paket | OACEH | 201 | Penimbunan Halaman SMKN Batee Kab. Pidie | 1 Paket | OACEH |
| 196 | Penimbunan Halaman SMKN 1 Seunuddon Kab. Aceh Utara | 1 Paket | OACEH | 202 | Penimbunan Halaman SMKN Glumpang Baro Kab. Pidie | 1 Paket | OACEH |
| 197 | Penimbunan Halaman SMKN 1 Simpang Mamplam Kab. Bireuen | 1 Paket | SOTSUS | 203 | Penimbunan SMK Negeri 1 Peureulak | 1 Paket | OACEH |
| 198 | Penimbunan Halaman SMKN 1 Tanah Jambo Aye Kab. Aceh Utara | 1 Paket | OACEH | 204 | Peningkatan Pembangunan Pagur SMKN 1 Lhoknga | 1 Paket | OACEH |

8) Pembangunan Asrama Sekolah

Jumlah Asrama Sekolah SMKN 1 Lhoksukon yang telah dibangun di Kab. Aceh Utara, Sebagaimana pada tabel berikut ini:

| No | NAMA PAKET KONSTRUKSI | Jumlah | Sumber Dana |
|----|--|---------|-------------|
| 1 | Penyelesaian Pembangunan Asrama SMKN 1 Lhoksukon Kab. Aceh Utara | 1 Paket | OACEH |

9) Pembangunan Ruang Unit Kesehatan Sekolah

Jumlah Ruang Unit Kesehatan Sekolah yang telah dibangun sebanyak 13 (Tiga Belas) paket di kabupaten/kota terlihat pada tabel berikut ini:

| No | NAMA PAKET KONSTRUKSI | Jumlah | Sumber Dana | No | NAMA PAKET KONSTRUKSI | Jumlah | Sumber Dana |
|----|---|---------|---------------|----|--|---------|---------------|
| 1 | Pembangunan ruang UKS beserta perabotnya SMK NEGERI 1 BAKTIYA | 1 Paket | DAK FISIK SMK | 8 | Pembangunan ruang UKS beserta perabotnya SMK Negeri Glumpang Baro | 1 Paket | DAK FISIK SMK |
| 2 | Pembangunan ruang UKS beserta perabotnya SMK NEGERI 1 BAKTIYA BARAT | 1 Paket | DAK FISIK SMK | 9 | Pembangunan ruang UKS beserta perabotnya SMKN 1 TEUPAH SELATAN | 1 Paket | DAK FISIK SMK |
| 3 | Pembangunan ruang UKS beserta perabotnya SMK NEGERI 1 GANDA PURA | 1 Paket | DAK FISIK SMK | 10 | Pembangunan ruang UKS beserta perabotnya SMKN 2 PEUREULAK | 1 Paket | DAK FISIK SMK |
| 4 | Pembangunan ruang UKS beserta perabotnya SMK NEGERI 1 JEUNIEB | 1 Paket | DAK FISIK SMK | 11 | Pembangunan Ruang UKS SMK Negeri 1 Sawang Gampong Meuligo Kecamatan Sawang | 1 Paket | OACEH |
| 5 | Pembangunan ruang UKS beserta perabotnya SMK NEGERI 1 NISAM | 1 Paket | DAK FISIK SMK | 12 | Pembangunan Ruang UKS SMKN 1 Pante Bidari Kab. Aceh Timur | 1 Paket | OACEH |
| 6 | Pembangunan ruang UKS beserta perabotnya SMK NEGERI 1 SETIA BAKTI | 1 Paket | DAK FISIK SMK | 13 | Pembangunan Ruang UKS SMKN 5 Langsa Kota Langsa | 1 Paket | OACEH |
| 7 | Pembangunan ruang UKS beserta perabotnya SMK NEGERI 1 SIMPANG MAMPLAM | 1 Paket | DAK FISIK SMK | - | - | - | - |

10) Pembangunan Kantin Sekolah

Jumlah Kantin Sekolah yang telah dibangun sebanyak 10 (sepuluh) paket di kabupaten/kota terlihat pada tabel berikut ini:

| No | NAMA PAKET KONSTRUKSI | Jumlah | Sumber Dana | No | NAMA PAKET KONSTRUKSI | Jumlah | Sumber Dana |
|----|--|---------|-------------|----|---|---------|-------------|
| 1 | Pembangunan Kantin Sehat SMK Negeri 1 Julok | 1 Paket | OACEH | 6 | Pembangunan Kantin Sehat SMKN 4 Takengon Kab. Aceh Tengah | 1 Paket | OACEH |
| 2 | Pembangunan Kantin Sehat SMK Negeri 2 Peureulak | 1 Paket | OACEH | 7 | Pembangunan Kantin Sehat SMKN 5 Lhokseumawe Kota Lhokseumawe | 1 Paket | OACEH |
| 3 | Pembangunan Kantin Sehat SMKN 1 Nibong Kab. Aceh Utara | 1 Paket | OACEH | 8 | Pembangunan Kantin Sekolah SMKN 4 Langsa | 1 Paket | OACEH |
| 4 | Pembangunan Kantin Sehat SMKN 1 Nurussalam Kab. Aceh Timur | 1 Paket | OACEH | 9 | Pembuatan Kantin Sehat Pada SMK Negeri 1 Langsa - Kota Langsa | 1 Paket | OACEH |
| 5 | Pembangunan Kantin Sehat SMKN 4 Meulaboh Kab. Aceh Barat | 1 Paket | OACEH | 10 | Pembangunan Kantin Sekolah SMKN 4 Langsa | 1 Paket | OACEH |

11) Pembangunan Rumah Dinas Kepala Sekolah, Guru, Penjaga Sekolah

Jumlah Rumah Dinas Kepala Sekolah, Guru, Penjaga Sekolah yang telah dibangun sebanyak 4 (Empat) paket di kabupaten/kota terlihat pada tabel berikut ini:

| No | NAMA PAKET KONSTRUKSI | Jumlah | Sumber Dana | No | NAMA PAKET KONSTRUKSI | Jumlah | Sumber Dana |
|----|---|---------|-------------|----|--|---------|-------------|
| 1 | Perencanaan Pembangunan Rumah Dinas Guru SMKN 4 Takengon Kab. Aceh Tengah | 1 Paket | SMIGAS | 3 | Pembangunan Rumah Dinas Guru SMKN Perikanan Simeulue Barat Kab. Simeulue | 1 Paket | OACEH |
| 2 | Pembangunan Rumah Dinas Guru SMKN 1 Simpang Jernih Kab. Aceh Timur | 1 Paket | OACEH | 4 | Pembangunan Rumah Penjaga Sekolah SMKN 4 Takengon Kab. Aceh Tengah | 1 Paket | OACEH |

12) Pembangunan Fasilitas Parkir

Jumlah Fasilitas Parkir yang telah dibangun sebanyak 22 (Dua Puluh Dua) paket di kabupaten/kota terlihat pada tabel berikut ini:

| No | NAMA PAKET KONSTRUKSI | Jumlah | Sumber Dana | No | NAMA PAKET KONSTRUKSI | Jumlah | Sumber Dana |
|----|---|---------|-------------|----|---|---------|-------------|
| 1 | Perencanaan Pembangunan Tempat Parkir SMKN 1 Simpang Mamplam Kab. Bireuen | 1 Paket | SMIGAS | 12 | Pembangunan Tempat Parkir SMKN 1 Nisam | 1 Paket | OACEH |
| 2 | Pembangunan Parkir SMK Negeri 1 Peureulak | 1 Paket | OACEH | 13 | Pembangunan Tempat Parkir SMKN 1 Simpang Ulim Kab. Aceh Timur | 1 Paket | OACEH |
| 3 | pembangunan tempat parkir smk 1 Teunom | 1 Paket | OACEH | 14 | Pembangunan Tempat Parkir SMKN 2 Bener Meriah Kab. Bener Meriah | 1 Paket | SOTSUS |
| 4 | Pembangunan Tempat Parkir SMK Negeri 4 Kutacane Kab. Aceh tenggara | 1 Paket | OACEH | 15 | Pembangunan Tempat Parkir SMKN 2 Blangkejeren Kab. Gayo Lues | 1 Paket | OACEH |
| 5 | Pembangunan Tempat Parkir SMK Negeri 5 Bener Meriah Kab. Bener Meriah | 1 Paket | SOTSUS | 16 | Pembangunan Tempat Parkir SMKN 2 Kutacane Kab. Aceh Tenggara | 1 Paket | OACEH |
| 6 | Pembangunan Tempat Parkir SMK PP Negeri Kutacane Kab. Aceh Tenggara | 1 Paket | OACEH | 17 | Pembangunan Tempat Parkir SMKN 2 Takengon Kab. Aceh Tengah | 1 Paket | SOTSUS |
| 7 | Pembangunan Tempat Parkir SMKN 1 Al-Mubarkaya Kab. Aceh Besar | 1 Paket | OACEH | 18 | Pembangunan Tempat Parkir SMKN 3 Kutacane Kab. Aceh Tenggara | 1 Paket | OACEH |
| 8 | Pembangunan Tempat Parkir | 1 Paket | OACEH | 19 | Pembangunan Tempat Parkir SMKN | 1 Paket | OACEH |

| | | | | | | | |
|----|--|---------|-------|----|--|---------|-------|
| | SMKN 1 Batee Kab. Pidie | | | | 5 Bener Meriah Kab. Bener Meriah | | |
| 9 | Pembangunan Tempat Parkir SMKN 1 Blangkejeren Kab. Gayo Lues | 1 Paket | OACEH | 20 | Pembangunan Tempat Parkir SMKN Arongan Lambalek Kab. Aceh Barat | 1 Paket | OACEH |
| 10 | Pembangunan Tempat Parkir SMKN 1 Dewantara | 1 Paket | OACEH | 21 | Pembangunan Tempat Parkir SMK Negeri 1 Kecamatan Bandar Dua Kabupaten Pidie Jaya | 1 Paket | OACEH |
| 11 | Pembangunan tempat parkir SMKN 1 Lhoknga | 1 Paket | OACEH | 22 | Pembuatan Parkir Sekolah SMKN 4 Langsa | 1 Paket | OACEH |

13) Rehabilitasi Ruang Kelas Sekolah

Jumlah Ruang Kelas Sekolah yang Telah Direhabilitasi Tingkat Kerusakan Minimal Sedang sebanyak 125 (Seratus Dua Puluh Lima) paket di kabupaten/kota, sebagaimana tabel berikut ini:

| No | NAMA PAKET KONSTRUKSI | Jumlah | Sumber Dana | No | NAMA PAKET KONSTRUKSI | Jumlah | Sumber Dana |
|----|--|----------|---------------|----|--|----------|---------------|
| 1 | Rehabilitasi ruang kelas dengan tingkat kerusakan minimal sedang beserta perabotnya SMK NEGERI 1 BAKTIYA | 6 Paket | DAK FISIK SMK | 7 | Rehabilitasi ruang kelas dengan tingkat kerusakan minimal sedang beserta perabotnya SMKN 1 KARANG BARU | 3 Paket | DAK FISIK SMK |
| 2 | Rehabilitasi ruang kelas dengan tingkat kerusakan minimal sedang beserta perabotnya SMK NEGERI 1 JEUNIEB | 11 Paket | DAK FISIK SMK | 8 | Rehabilitasi ruang kelas dengan tingkat kerusakan minimal sedang beserta perabotnya SMKN 1 NAGAN RAYA | 13 Paket | DAK FISIK SMK |
| 3 | Rehabilitasi ruang kelas dengan tingkat kerusakan minimal sedang beserta perabotnya SMK NEGERI 1 SIMPANG KIRI | 8 Paket | DAK FISIK SMK | 9 | Rehabilitasi ruang kelas dengan tingkat kerusakan minimal sedang beserta perabotnya SMKN 1 SABANG | 11 Paket | DAK FISIK SMK |
| 4 | Rehabilitasi ruang kelas dengan tingkat kerusakan minimal sedang beserta perabotnya SMK NEGERI 1 SIMPANG MAMPLAM | 2 Paket | DAK FISIK SMK | 10 | Rehabilitasi ruang kelas dengan tingkat kerusakan minimal sedang beserta perabotnya SMKN 2 KUTACANE | 4 Paket | DAK FISIK SMK |
| 5 | Rehabilitasi ruang kelas dengan tingkat kerusakan minimal sedang beserta perabotnya SMKN 1 DARUL AMAN | 3 Paket | DAK FISIK SMK | 11 | Rehabilitasi ruang kelas dengan tingkat kerusakan minimal sedang beserta perabotnya SMKN 2 TAKENGON | 1 Paket | DAK FISIK SMK |
| 6 | Rehabilitasi ruang kelas dengan tingkat kerusakan minimal sedang beserta perabotnya SMKN 1 GAYO LUES | 12 Paket | DAK FISIK SMK | 12 | Perencanaan Rehabilitasi Ruang Kelas SMKN Darul Hasanah Kab. Aceh Tenggara | 1 Paket | SMIGAS |
| 13 | Rehab RKB SMK Negeri Glumpang Baro Kab. Pidie | 1 Paket | OACEH | 35 | Rehabilitasi Ruang Kelas SMKN 1 Jeumpa Kab. Bireuen | 1 Paket | OACEH |
| 14 | Rehab RKB SMKN 1 Darul Hikmah | 1 Paket | OACEH | 36 | Rehabilitasi Ruang Kelas SMKN 1 Kaway XVI Kab. Aceh Barat | 1 Paket | OACEH |
| 15 | REHAB RKB SMKN 2 KUTACANE | 1 Paket | OACEH | 37 | Rehabilitasi Ruang Kelas SMKN 1 Kuala Simpang Kab. Aceh Tamiang | 1 Paket | OACEH |
| 16 | REHAB RKB SMK-PP KUTACANE | 1 Paket | OACEH | 38 | Rehabilitasi Ruang Kelas SMKN 1 Labuhanhaji Kab. Aceh Selatan | 1 Paket | OACEH |
| 17 | Rehab Ruang Guru SMKN 3 Meulaboh | 1 Paket | OACEH | 39 | Rehabilitasi Ruang Kelas SMKN 1 Labuhanhaji Timur Kab. Aceh Selatan | 1 Paket | OACEH |
| 18 | Rehab Ruang TU SMKN 1 Dewantara Gampong Paloh Lada Kecamatan Dewantara Kabupaten Aceh Utara | 1 Paket | OACEH | 40 | Rehabilitasi Ruang Kelas SMKN 1 Lokop Kab. Aceh Timur | 1 Paket | OACEH |
| 19 | Rehab SMKN Sultan Daulat | 1 Paket | OACEH | 41 | Rehabilitasi Ruang Kelas SMKN 1 Panga Kab. Aceh Jaya | 1 Paket | OACEH |
| 20 | Rehabilitasi RKB SMK Negeri 1 Samadua Gampong Ladang Kasik Putih Kecamatan Samadua | 1 Paket | OACEH | 42 | Rehabilitasi Ruang Kelas SMKN 1 Pante Ceureumen Kab. Aceh Barat | 1 Paket | OACEH |

| | | | | | | | |
|----|--|---------|--------|----|--|---------|--------|
| 21 | Rehabilitasi RKB SMK Negeri 2 Peureulak | 1 Paket | OACEH | 43 | Rehabilitasi Ruang Kelas SMKN 1 Rundeng Kota Subulussalam | 1 Paket | OACEH |
| 22 | Rehabilitasi RKB SMKN 1 Meulaboh | 1 Paket | OACEH | 44 | Rehabilitasi Ruang Kelas SMKN 1 Sabang Kota Sabang | 1 Paket | OACEH |
| 23 | Rehabilitasi RKB SMKN 1 Nagan Raya | 1 Paket | OACEH | 45 | Rehabilitasi Ruang Kelas SMKN 1 Simpang Jernih Kab. Aceh Timur | 1 Paket | OACEH |
| 24 | Rehabilitasi RKB SMKN 1 setia Bakti | 1 Paket | OACEH | 46 | Rehabilitasi Ruang Kelas SMKN 1 Tanah Jambo Aye Kab. Aceh Utara | 1 Paket | OACEH |
| 25 | Rehabilitasi RKB SMKN 3 Meulaboh | 1 Paket | OACEH | 47 | Rehabilitasi Ruang Kelas SMKN 1 Teunom Kab. Aceh Jaya | 1 Paket | OACEH |
| 26 | Rehabilitasi Ruang Belajar SMK Negeri 1 Kluet Timur | 1 Paket | OACEH | 48 | Rehabilitasi Ruang Kelas SMKN 2 Aceh Barat Daya Kab. Aceh Barat Daya | 1 Paket | OACEH |
| 27 | Rehabilitasi Ruang Guru SMK PP Negeri Kutacane Kab. Aceh Tenggara | 1 Paket | OACEH | 49 | Rehabilitasi Ruang Kelas SMKN 2 Bener Meriah Kab. Bener Meriah | 1 Paket | SOTSUS |
| 28 | Rehabilitasi Ruang Guru SMKN 1 Kaway XVI | 1 Paket | OACEH | 50 | Rehabilitasi Ruang Kelas SMKN 2 Blangkejeren Kab. Gayo Lues | 1 Paket | OACEH |
| 29 | Rehabilitasi Ruang Guru SMKN 1 Panga | 1 Paket | OACEH | 51 | Rehabilitasi Ruang Kelas SMKN 2 Sigli Kab. Pidie | 1 Paket | OACEH |
| 30 | Rehabilitasi Ruang Kantor dan Ruang Kepala Sekolah SMKN 1 Idi Kab Aceh Timur | 1 Paket | OACEH | 52 | Rehabilitasi Ruang Kelas SMKN 3 Karang Baru Kab. Aceh Tamiang | 1 Paket | OACEH |
| 31 | Rehabilitasi Ruang Kantor Guru SMKN 1 Setia Bakti | 1 Paket | OACEH | 53 | Rehabilitasi Ruang Kelas SMKN 3 Langsa Kota Langsa | 1 Paket | OACEH |
| 32 | Rehabilitasi Ruang Kelas Belajar (RKB) SMK Negeri Taman Fajar Peureulak | 1 Paket | OACEH | 54 | Rehabilitasi Ruang Kelas SMKN 4 Banda Aceh Kota Banda Aceh | 1 Paket | OACEH |
| 33 | Rehabilitasi Ruang Kelas SMKN 1 Bener Meriah Kab. Bener Meriah | 1 Paket | SOTSUS | 55 | Rehabilitasi Ruang Kelas SMKN 4 Meulaboh Kab. Aceh Barat | 1 Paket | OACEH |
| 34 | Rehabilitasi Ruang Kelas SMKN 1 Gayo Lues Kab. Gayo Lues | 1 Paket | OACEH | 56 | Rehabilitasi Ruang Kelas SMKN 4 Takengon Kab. Aceh Tengah | 1 Paket | OACEH |
| 57 | Rehabilitasi Ruang Kelas SMKN 5 Lhokseumawe Kota Lhokseumawe | 1 Paket | OACEH | 60 | Rehabilitasi Ruang Tata Usaha SMKN 1 Meulaboh | 1 Paket | OACEH |
| 58 | Rehabilitasi Ruang Kelas SMKN 6 Langsa Kota Langsa | 1 Paket | OACEH | 61 | Rehabilitasi RKB SMKN 1 Aceh Barat Daya | 1 Paket | OACEH |
| 59 | Rehabilitasi Ruang Kelas SMKN Pertanian Penanggalan Kota Subulussalam | 1 Paket | OACEH | 62 | Rehab RKB SMKN 3 Pertanian Bener Meriah | 1 Paket | OACEH |

14) Rehabilitasi Ruang Guru/Kepala Sekolah/TU

Jumlah ruang guru/kepala sekolah/tu yang telah direhabilitasi Kerusakan Minimal Sedang sebanyak 19 (Sembilan Belas) paket di kabupaten/kota, sebagaimana tabel berikut ini:

| No | NAMA PAKET KONSTRUKSI | Jumlah | Sumber Dana | No | NAMA PAKET KONSTRUKSI | Jumlah | Sumber Dana |
|----|---|---------|---------------|----|--|---------|-------------|
| 1 | Rehabilitasi ruang guru dengan tingkat kerusakan minimal sedang beserta perabotnya SMK NEGERI 1 NISAM | 1 Paket | DAK FISIK SMK | 10 | Rehabilitasi Ruang Guru SMKN 1 Gandapura Kab. Bireuen | 1 Paket | OACEH |
| 2 | Rehabilitasi ruang guru dengan tingkat kerusakan minimal sedang beserta perabotnya SMKN 1 GAYO LUES | 1 Paket | DAK FISIK SMK | 11 | Rehabilitasi Ruang Guru SMKN 1 Meulaboh Kab. Aceh Barat | 1 Paket | OACEH |
| 3 | Rehabilitasi ruang guru dengan tingkat kerusakan minimal sedang beserta perabotnya SMKN 2 PEUREULAK | 1 Paket | DAK FISIK SMK | 12 | Rehabilitasi Ruang Guru SMKN 1 Sabang Kota Sabang | 1 Paket | OACEH |
| 4 | Rehabilitasi ruang kepala sekolah/pimpinan dengan tingkat kerusakan minimal sedang beserta | 1 Paket | DAK FISIK SMK | 13 | Rehabilitasi Ruang Guru SMKN 1 Samadua Kab. Aceh Selatan | 1 Paket | OACEH |

| | | | | | | | |
|----|--|---------|---------------|----|--|---------|-------|
| | perabotnya SMK NEGERI 1 GANDA PURA | | | | | | |
| 5 | Rehabilitasi ruang tata usaha dengan tingkat kerusakan minimal sedang beserta perabotnya SMK NEGERI 1 GANDA PURA | 1 Paket | DAK FISIK SMK | 14 | Rehabilitasi Ruang Guru SMKN 3 Kutacane Kab. Aceh Tenggara | 1 Paket | OACEH |
| 6 | Rehabilitasi ruang tata usaha dengan tingkat kerusakan minimal sedang beserta perabotnya SMK NEGERI 1 NISAM | 1 Paket | DAK FISIK SMK | 15 | Rehabilitasi Ruang Guru SMKN 4 Bener Meriah Kab. Bener Meriah | 1 Paket | OACEH |
| 7 | Rehabilitasi Gedung Kantor SMKN 1 Mesjid Raya Kab. Aceh Besar | 1 Paket | OACEH | 16 | Rehabilitasi Ruang Guru SMKN Arongan Lambalek Kab. Aceh Barat | 1 Paket | OACEH |
| 8 | Rehabilitasi Ruang Guru dan Kepala Sekolah SMKN 1 Gunung Meriah Kab. Aceh Singkil | 1 Paket | OACEH | 17 | Rehabilitasi Ruang Kantor SMKN 5 Bener Meriah Kab. Bener Meriah | 1 Paket | OACEH |
| 9 | Rehabilitasi Ruang Guru dan Kepala Sekolah SMKN 4 Takengon Kab. Aceh Tengah | 1 Paket | OACEH | 18 | Rehabilitasi Ruang TU dan Kepala Sekolah SMKN 1 Meulaboh Kab. Aceh Barat | 1 Paket | OACEH |
| 19 | Rehabilitasi Ruang TU SMKN Ulim Kab. Pidie Jaya | 1 Paket | OACEH | - | - | - | - |

15) Rehabilitasi Ruang Praktik Siswa

Jumlah ruang praktik siswa yang telah Direhabilitasi Kerusakan Minimal Sedang sebanyak 55 (lima puluh lima) paket di kabupaten/kota, sebagaimana tabel berikut ini:

| No | NAMA PAKET KONSTRUKSI | Jumlah | Sumber Dana | No | NAMA PAKET KONSTRUKSI | Jumlah | Sumber Dana |
|----|--|---------|---------------|----|--|---------|-------------|
| 1 | Rehabilitasi ruang praktik kejuruan dengan tingkat kerusakan minimal sedang beserta perabotnya SMK NEGERI 1 NISAM | 1 Paket | DAK FISIK SMK | 11 | Rehab RPS SMKN 1 Nagan Raya | 1 Paket | OACEH |
| 2 | Rehabilitasi ruang praktik kejuruan dengan tingkat kerusakan minimal sedang beserta perabotnya SMK NEGERI 2 MEULABOH | 3 Paket | DAK FISIK SMK | 12 | Rehab Ruang Praktik Siswa SMKN 1 Darul Hikmah | 1 Paket | OACEH |
| 3 | Rehabilitasi ruang praktik kejuruan dengan tingkat kerusakan minimal sedang beserta perabotnya SMKN 1 DARUL AMAN | 2 Paket | DAK FISIK SMK | 13 | Rehabilitasi Bengkel Teaching Factory Teknik Bisnis Sepeda Motor SMKN 2 Banda Aceh Kota Banda Aceh | 1 Paket | OACEH |
| 4 | Rehabilitasi ruang praktik kejuruan dengan tingkat kerusakan minimal sedang beserta perabotnya SMKN 1 KARANG BARU | 1 Paket | DAK FISIK SMK | 14 | Rehabilitasi Pentry dan Kamar Mandi Jeumpa Mannheim Hotel SMKN 3 Banda Aceh Kota Banda Aceh | 1 Paket | OACEH |
| 5 | Rehabilitasi ruang praktik kejuruan dengan tingkat kerusakan minimal sedang beserta perabotnya SMKN 1 NAGAN RAYA | 6 Paket | DAK FISIK SMK | 15 | Rehabilitasi Ruang Lab. Desain Grafis SMKN 1 Banda Aceh Kota Banda Aceh | 1 Paket | OACEH |
| 6 | Rehabilitasi ruang praktik kejuruan dengan tingkat | 3 Paket | DAK FISIK SMK | 16 | Rehabilitasi Ruang Praktek TBSP SMK Negeri 1 | 1 Paket | OACEH |

| | | | | | | | |
|----|---|---------|---------------|----|--|---------|--------|
| | kerusakan minimal sedang beserta perabotnya SMKN 2 KUTACANE | | | | Kecamatan Bandar Dua Kabupaten Pidie Jaya | | |
| 7 | Rehabilitasi ruang praktik kejuruan dengan tingkat kerusakan minimal sedang beserta perabotnya SMKN 2 TAKENGON | 8 Paket | DAK FISIK SMK | 17 | Rehabilitasi Ruang Praktik Alat Tangkap SMKN 4 Langsa Kota Langsa | 1 Paket | OACEH |
| 8 | Rehabilitasi ruang praktik kejuruan dengan tingkat kerusakan minimal sedang beserta perabotnya SMKN 3 KARANG BARU | 1 Paket | DAK FISIK SMK | 18 | Rehabilitasi Ruang Praktik Bengkel Teknik Permesinan SMKN 2 Langsa Kota Langsa | 1 Paket | OACEH |
| 10 | Rehab Gedung Alsintan Dan Green House SMK PP N 1 Kutacane | 1 Paket | OACEH | 19 | Rehabilitasi Ruang Praktik Desain Pemodelan dan Informasi Bangunan (DPIB) SMKN 1 Calang Kab. Aceh Jaya | 1 Paket | OACEH |
| 20 | Rehabilitasi Ruang Praktik Green House SMKN Ulim Kab. Pidie Jaya | 1 Paket | OACEH | 30 | Rehabilitasi Ruang Praktik Siswa SMKN 1 Meukek Kab. Aceh Selatan | 1 Paket | SOTSUS |
| 21 | Rehabilitasi Ruang Praktik Jurusan Teknik Pengelasan SMKN Glumpang Baro Kab. Pidie | 1 Paket | OACEH | 31 | Rehabilitasi Ruang Praktik Siswa SMKN 1 Meulaboh | 1 Paket | OACEH |
| 22 | Rehabilitasi Ruang Praktik Jurusan Teknik Sepeda Motor SMKN Glumpang Baro Kab. Pidie | 1 Paket | OACEH | 32 | Rehabilitasi Ruang Praktik SMKN 1 Meureubo | 1 Paket | OACEH |
| 23 | Rehabilitasi Ruang Praktik Siswa Jurusan Akutansi Perkantoran SMKN 2 Bener Meriah Kab. Bener Meriah | 1 Paket | SOTSUS | 33 | Rehabilitasi Ruang Praktik Tata Boga dan Busana SMKN 3 Langsa Kota Langsa | 1 Paket | OACEH |
| 24 | Rehabilitasi Ruang Praktik Siswa Jurusan Perkayuan SMKN 1 Mesjid Raya Kab. Aceh Besar | 1 Paket | SOTSUS | 34 | Rehabilitasi Ruang Praktik Tata Boga SMKN 3 Meulaboh | 1 Paket | OACEH |
| 25 | Rehabilitasi Ruang Praktik Siswa Jurusan Tata Busana SMKN 3 Meulaboh | 1 Paket | OACEH | 35 | Rehabilitasi Ruang Praktik Teknik kapal Penangkap Ikan SMKN 4 Langsa Kota Langsa | 1 Paket | OACEH |
| 26 | Rehabilitasi Ruang Praktik Siswa Jurusan Tehnik Bisnis Sepeda Motor SMKN 2 Bener Meriah Kab. Bener Meriah | 1 Paket | SOTSUS | 36 | Rehabilitasi Ruang Praktik Teknik Kendaraan Ringan SMKN 1 Sabang Kota Sabang | 1 Paket | OACEH |
| 27 | Rehabilitasi Ruang Praktik Siswa Jurusan Teknik Bisnis Sepeda Motor SMKN 2 Banda Aceh Kota Banda Aceh | 1 Paket | OACEH | 37 | Rehabilitasi Ruang Teori SMKN 4 Langsa Kota Langsa | 1 Paket | OACEH |
| 28 | Rehabilitasi Ruang Praktik Siswa | 1 Paket | OACEH | 38 | Rehabilitasi Ruang Teori SMKN 5 | 1 Paket | OACEH |

| | | | | | | | |
|----|--|---------|-------|----|---|---------|-------|
| | Jurusan Teknik Pendinginan dan Tata Udara SMKN 2 Banda Aceh Kota Banda Aceh | | | | Langsa Kota Langsa | | |
| 29 | Rehabilitasi Ruang Praktik Siswa jurusan Teknik Perawatan Gedung SMKN 2 Banda Aceh Kota Banda Aceh | 1 Paket | OACEH | 39 | Rehabilitasi Ruang Workhop Pengukuran Teknik Permesinan SMKN 2 Banda Aceh Kota Banda Aceh | 1 Paket | OACEH |

16) Rehabilitasi Ruang Laboratorium

Jumlah Ruang Laboratorium yang telah Direhabilitasi Kerusakan Minimal Sedang sebanyak 25 (dua puluh lima) paket di kabupaten/kota, sebagaimana tabel berikut ini:

| No | NAMA PAKET KONSTRUKSI | Jumlah | Sumber Dana | No | NAMA PAKET KONSTRUKSI | Jumlah | Sumber Dana |
|----|---|---------|---------------|----|--|---------|-------------|
| 1 | Rehabilitasi ruang laboratorium bahasa dengan tingkat kerusakan minimal sedang beserta perabotnya SMK NEGERI 1 BAKTIYA BARAT | 2 Paket | DAK FISIK SMK | 12 | Rehabilitasi Lab. IPA SMKN 1 Trienggadeng Kab. Pidie Jaya | 1 Paket | OACEH |
| 2 | Rehabilitasi ruang laboratorium bahasa dengan tingkat kerusakan minimal sedang beserta perabotnya SMK NEGERI 1 SIMPANG KIRI | 1 Paket | DAK FISIK SMK | 13 | Rehabilitasi Lab. Kimia dan Fisika SMKN 4 Meulaboh Kab. Aceh Barat | 1 Paket | OACEH |
| 3 | Rehabilitasi ruang laboratorium biologi dengan tingkat kerusakan minimal sedang beserta perabotnya SMK NEGERI 1 JEUNIEB | 3 Paket | DAK FISIK SMK | 14 | Rehabilitasi Lab. Komputer SMKN 1 Pante Ceureumen Kab. Aceh Barat | 1 Paket | OACEH |
| 4 | Rehabilitasi ruang laboratorium biologi dengan tingkat kerusakan minimal sedang beserta perabotnya SMKN 2 TAKENGON | 1 Paket | DAK FISIK SMK | 15 | Rehabilitasi Lab. Komputer SMKN 1 Samatiga Kab. Aceh Barat | 1 Paket | OACEH |
| 5 | Rehabilitasi ruang laboratorium kimia dengan tingkat kerusakan minimal sedang beserta perabotnya SMKN 2 TAKENGON | 1 Paket | DAK FISIK SMK | 16 | Rehabilitasi Lab. Komputer SMKN 1 Woyla Kab. Aceh Barat | 1 Paket | OACEH |
| 6 | Rehabilitasi ruang laboratorium komputer dengan tingkat kerusakan minimal sedang beserta perabotnya SMK NEGERI 1 NISAM | 1 Paket | DAK FISIK SMK | 17 | Rehabilitasi Lab. Perikanan SMKN 1 Kuala Pesisir Kab. Nagan Raya | 1 Paket | OACEH |
| 7 | Rehabilitasi ruang laboratorium komputer dengan tingkat kerusakan minimal sedang beserta perabotnya SMK NEGERI 1 SIMPANG KIRI | 3 Paket | DAK FISIK SMK | 18 | Rehabilitasi Lab. Perikanan SMKN 1 Pante Bidari kab. Aceh Timur | 1 Paket | OACEH |
| 8 | Rehabilitasi ruang laboratorium komputer dengan tingkat kerusakan minimal sedang beserta perabotnya SMKN 1 NAGAN RAYA | 1 Paket | DAK FISIK SMK | 19 | Rehabilitasi Lab. Tata Boga Cooking SMKN 3 Banda Aceh Kota Banda Aceh | 1 Paket | OACEH |
| 9 | Rehabilitasi ruang laboratorium komputer dengan tingkat kerusakan minimal sedang beserta perabotnya SMKN 2 KUTACANE | 1 Paket | DAK FISIK SMK | 20 | Rehabilitasi Lab. Tata Boga Teaching Factory SMKN 3 Banda Aceh Kota Banda Aceh | 1 Paket | OACEH |
| 10 | Perencanaan Rehabilitasi Lab. Komputer SMKN 1 Labuhan Haji Kab. Aceh Selatan | 1 Paket | SMIGAS | 21 | Rehabilitasi Laboratorium SMK Negeri 1 Peureulak | 1 Paket | OACEH |
| 11 | Rehabilitasi /Pemeliharaan | 1 Paket | OACEH | 22 | Rehabilitasi Ruang | 1 Paket | OACEH |

| | | | | | | | |
|--|--------------------------------|--|--|--|---|--|--|
| | Laboratorium SMK Sabang | | | | Laboratorium SMKN 1 Labuhanhaji Timur Kab Aceh Selatan | | |
|--|--------------------------------|--|--|--|---|--|--|

17) Rehabilitasi Ruang Serba Guna/Aula

Rehabilitasi Aula SMKN 1 Sabang Kota Sabang yang telah Direhabilitasi Kerusakan Minimal Sedang yaitu 1 paket, sebagaimana tabel berikut ini:

| No | NAMA PAKET KONSTRUKSI | Jumlah | Sumber Dana | No | NAMA PAKET KONSTRUKSI | Jumlah | Sumber Dana |
|----|--|----------------|---------------|----|--|----------------|--------------|
| 1 | Perencanaan Rehabilitasi Aula SMKN 1 Labuhan Haji Kab. Aceh Selatan | 1 Paket | SMIGAS | 2 | Rehabilitasi Aula SMKN 1 Sabang Kota Sabang | 1 Paket | OACEH |

18) Rehabilitasi Perpustakaan Sekolah

Jumlah Perpustakaan Sekolah yang telah Direhabilitasi Kerusakan Minimal Sedang sebanyak 2 (Paket) paket di di kabupaten/kota, sebagaimana tabel berikut ini:

| No | NAMA PAKET KONSTRUKSI | Jumlah | Sumber Dana | No | NAMA PAKET KONSTRUKSI | Jumlah | Sumber Dana |
|----|--|---------|---------------|----|---|---------|-------------|
| 1 | Rehabilitasi ruang laboratorium bahasa dengan tingkat kerusakan minimal sedang beserta perabotnya SMK NEGERI 1 BAKTIYA BARAT | 1 Paket | DAK FISIK SMK | 2 | Rehabilitasi Ruang Pustaka SMKN 1 Kutacane Kab. Aceh Tenggara | 1 Paket | OACEH |

19) Rehabilitasi Sarana, Prasarana dan Utilitas Sekolah

Jumlah Sarana, Prasarana dan Utilitas Sekolah yang telah Direhabilitasi Kerusakan Minimal Sedang sebanyak 28 (dua puluh delapan) paket di kabupaten/kota, sebagaimana tabel berikut ini:

| No | NAMA PAKET KONSTRUKSI | Jumlah | Sumber Dana | No | NAMA PAKET KONSTRUKSI | Jumlah | Sumber Dana |
|----|--|---------|---------------|----|--|---------|-------------|
| 1 | Rehabilitasi ruang ibadah dengan tingkat kerusakan minimal sedang SMKN 1 GAYO LUES | 2 Paket | DAK FISIK SMK | 8 | Rehabilitasi Asrama Putra dan Putri SMKN 1 Kota Jantho Kab. Aceh Besar | 1 Paket | OACEH |
| 2 | Rehabilitasi ruang ibadah dengan tingkat kerusakan minimal sedang SMKN 1 KARANG BARU | 1 Paket | DAK FISIK SMK | 9 | Rehabilitasi Asrama SMKN 2 Bener Meriah Kab. Bener Meriah | 1 Paket | SOTSUS |
| 3 | Rehabilitasi ruang ibadah dengan tingkat kerusakan minimal sedang SMKN 2 KUTACANE | 3 Paket | DAK FISIK SMK | 10 | Rehabilitasi dan Pemasangan Paving Block Tempat Parkir SMK PP Negeri Kutacane Kab. Aceh Tenggara | 1 Paket | OACEH |
| 4 | Perencanaan Rehabilitasi MCK SMKN Ulim Kab. Pidie Jaya | 1 Paket | SMIGAS | 11 | Rehabilitasi Drainase SMKN 1 Langsa Kota Langsa | 1 Paket | OACEH |
| 5 | Perbaikan Jaringan Instalasi Listrik SMKN 1 Mesjid Raya Kab. Aceh Besar | 1 Paket | SOTSUS | 12 | Rehabilitasi Kantin Sehat SMKN 5 Langsa Kota Langsa | 1 Paket | OACEH |
| 6 | Rehab Asrama Putri SMK PP N 1 Kutacane | 1 Paket | OACEH | 13 | Rehabilitasi Koridor SMKN 1 Sabang Kota Sabang | 1 Paket | OACEH |
| 7 | Rehab kamar mandi siswa Sekolah SMK Sabang | 1 Paket | OACEH | 14 | Rehabilitasi Lapangan Olah Raga Upacara SMKN 1 Pasie Raya | 1 Paket | OACEH |
| 15 | Rehabilitasi MCK SMKN 1 Kutacane Kab. Aceh Tenggara | 1 Paket | OACEH | 23 | Rehabilitasi Mushalla SMKN 5 Telkom Kota Banda Aceh | 1 Paket | OACEH |
| 16 | Rehabilitasi MCK SMKN Darul Hasanah Kab. Aceh Tenggara | 1 Paket | OACEH | 24 | Rehabilitasi Pagar dan Gapura SMKN 1 Langsa Kota Langsa | 1 Paket | OACEH |

| | | | | | | | |
|----|---|---------|-------|----|---|---------|-------|
| 17 | Rehabilitasi Mushalla dan Tempat Wudhuk SMKN 1 Banda Aceh Kota Banda Aceh | 1 Paket | OACEH | 25 | Rehabilitasi Pintu Gerbang SMKN 5 Langsa Kota Langsa | 1 Paket | OACEH |
| 18 | Rehabilitasi Mushalla SMKN 1 Darul Kamal Kab. Aceh Besar | 1 Paket | OACEH | 26 | Rehabilitasi Ruang Perpustakaan SMKN 1 Banda Aceh Kota Banda Aceh | 1 Paket | OACEH |
| 19 | Rehabilitasi Mushalla SMKN 1 Lapang Kab. Aceh Utara | 1 Paket | OACEH | 27 | Rehabilitasi Ruang Perpustakaan SMKN 1 Pante Bidari Kab. Aceh Timur | 1 Paket | OACEH |
| 20 | Rehabilitasi Mushalla SMKN 1 Lokop Kab. Aceh Timur | 1 Paket | OACEH | 28 | Rehabilitasi Ruang UKS dan Osis SMKN 1 Nagan Raya | 1 Paket | OACEH |
| 21 | Rehabilitasi Mushalla SMKN 1 Sabang Kota Sabang | 1 Paket | OACEH | 29 | Rehab rumah dinas kepala sekolah SMK 1 Sabang | 1 Paket | OACEH |
| 22 | Rehabilitasi Mushalla SMKN 4 Langsa Kota Langsa | 1 Paket | OACEH | - | - | - | - |

- 20) Rehabilitasi Rumah Dinas Kepala Sekolah, Guru, Penjaga Sekolah
Jumlah Rumah Dinas Kepala Sekolah, Guru, Penjaga Sekolah yang telah Direhabilitasi sebanyak 3 (Tiga) paket di kabupaten/kota, sebagaimana tabel berikut ini:

| No | NAMA PAKET KONSTRUKSI | Jumlah | Sumber Dana | No | NAMA PAKET KONSTRUKSI | Jumlah | Sumber Dana |
|----|---|---------|-------------|----|--|---------|-------------|
| 1 | Rehabilitasi Rumah Dinas Guru SMKN 2 Bener Meriah Kab. Bener Meriah | 1 Paket | SOTSUS | 3 | Rehabilitasi Rumah Penjaga SMKN 1 Sabang Kota Sabang | 1 Paket | OACEH |
| 2 | Rehabilitasi Rumah Dinas SMKN 2 Takengon Kab. Aceh Tengah | 1 Paket | OACEH | - | - | - | - |

- 21) Pengadaan Perlengkapan Sekolah
Jumlah Perlengkapan Sekolah yang Tersedia 50 (lima puluh) unit, 57 (lima puluh tujuh) paket dan 9 (sembilan) di kabupaten/kota, sebagaimana tabel halaman berikut ini:

| No | NAMA PAKET KONSTRUKSI | Jumlah | Sumber Dana | No | NAMA PAKET KONSTRUKSI | Jumlah | Sumber Dana |
|----|---|---------|---------------|----|--|---------|---------------|
| 1 | Pengadaan peralatan Teknologi, Informasi dan Komunikasi (TIK) SMK 2 CUT NYAK DHIEEN | 1 Paket | DAK FISIK SMK | 4 | Pengadaan peralatan Teknologi, Informasi dan Komunikasi (TIK) SMK GLOBAL MANDIRI | 1 Paket | DAK FISIK SMK |
| 2 | Pengadaan peralatan Teknologi, Informasi dan Komunikasi (TIK) SMK AL-WASHLIYAH | 1 Paket | DAK FISIK SMK | 5 | Pengadaan peralatan Teknologi, Informasi dan Komunikasi (TIK) SMK KESEHATAN ASSYIFA SCHOOL | 1 Paket | DAK FISIK SMK |
| 3 | Pengadaan peralatan Teknologi, Informasi dan Komunikasi (TIK) SMK DHARMA SHALIHAT 2 UJONG PATIHAN | 1 Paket | DAK FISIK SMK | 6 | Pengadaan peralatan Teknologi, Informasi dan Komunikasi (TIK) SMK KESEHATAN DEDINGIN 1001 TAKENGON | 1 Paket | DAK FISIK SMK |
| 7 | Pengadaan peralatan Teknologi, Informasi dan Komunikasi (TIK) SMK UMMUL AYMAN 2 | 1 Paket | DAK FISIK SMK | 23 | Pengadaan peralatan Teknologi, Informasi dan Komunikasi (TIK) SMK Negeri 5 Takengon | 1 Paket | DAK FISIK SMK |
| 8 | Pengadaan peralatan Teknologi, Informasi dan Komunikasi (TIK) SMKS HIDAYATUL ANAM | 1 Paket | DAK FISIK SMK | 24 | Pengadaan peralatan Teknologi, Informasi dan Komunikasi (TIK) SMK Negeri Glumpang Baro | 1 Paket | DAK FISIK SMK |
| 9 | Pengadaan peralatan Teknologi, Informasi dan Komunikasi (TIK) SMKS IT AL AMANAH | 1 Paket | DAK FISIK SMK | 25 | Pengadaan peralatan Teknologi, Informasi dan Komunikasi (TIK) SMK NEGERI LABUHAN HAJI TIMUR | 1 Paket | DAK FISIK SMK |
| 10 | Pengadaan peralatan Teknologi, Informasi dan Komunikasi (TIK) SMKS KESEHATAN YPUNARA | 1 Paket | DAK FISIK SMK | 26 | Pengadaan peralatan Teknologi, Informasi dan Komunikasi (TIK) SMK SMTI NEGERI BANDA ACEH | 1 Paket | DAK FISIK SMK |

| | | | | | | | |
|----|---|---------|---------------|----|--|---------|---------------|
| 11 | Pengadaan peralatan Teknologi, Informasi dan Komunikasi (TIK) SMKS MAIMUN HABSYAH KUALA SIMPANG | 1 Paket | DAK FISIK SMK | 27 | Pengadaan peralatan Teknologi, Informasi dan Komunikasi (TIK) SMKN 1 LHOKNGA | 1 Paket | DAK FISIK SMK |
| 12 | Pengadaan peralatan Teknologi, Informasi dan Komunikasi (TIK) SMKS MUHAMMADIYAH | 1 Paket | DAK FISIK SMK | 28 | Pengadaan peralatan Teknologi, Informasi dan Komunikasi (TIK) SMKN 1 TEUPAH SELATAN | 1 Paket | DAK FISIK SMK |
| 13 | Pengadaan peralatan Teknologi, Informasi dan Komunikasi (TIK) SMKS TERPADU AL AZHAR | 1 Paket | DAK FISIK SMK | 29 | Pengadaan peralatan Teknologi, Informasi dan Komunikasi (TIK) SMKN 1 TEUPAH TENGAH | 1 Paket | DAK FISIK SMK |
| 14 | Pengadaan peralatan Teknologi, Informasi dan Komunikasi (TIK) SMK NEGERI 1 MEUREUBO | 1 Paket | DAK FISIK SMK | 30 | Pengadaan peralatan Teknologi, Informasi dan Komunikasi (TIK) SMKN 2 KUTACANE | 1 Paket | DAK FISIK SMK |
| 15 | Pengadaan peralatan Teknologi, Informasi dan Komunikasi (TIK) SMK NEGERI 1 PANGA | 1 Paket | DAK FISIK SMK | 31 | Pengadaan peralatan Teknologi, Informasi dan Komunikasi (TIK) SMKN 3 KUTACANE | 1 Paket | DAK FISIK SMK |
| 16 | Pengadaan peralatan Teknologi, Informasi dan Komunikasi (TIK) SMK NEGERI 1 SETIA BAKTI | 1 Paket | DAK FISIK SMK | 32 | Pengadaan peralatan Teknologi, Informasi dan Komunikasi (TIK) SMKN 3 SINABANG | 1 Paket | DAK FISIK SMK |
| 17 | Pengadaan peralatan Teknologi, Informasi dan Komunikasi (TIK) SMK NEGERI 1 SIMPANG MAMPLAM | 1 Paket | DAK FISIK SMK | 33 | Pengadaan peralatan Teknologi, Informasi dan Komunikasi (TIK) SMKN 4 BENER MERIAH | 1 Paket | DAK FISIK SMK |
| 18 | Pengadaan peralatan Teknologi, Informasi dan Komunikasi (TIK) SMK NEGERI 1 TEUNOM | 1 Paket | DAK FISIK SMK | 34 | Pengadaan peralatan Teknologi, Informasi dan Komunikasi (TIK) SMKN KELAUTAN DAN PERIKANAN KUALA BARU | 1 Paket | DAK FISIK SMK |
| 19 | Pengadaan peralatan Teknologi, Informasi dan Komunikasi (TIK) SMK NEGERI 1 TRUMON TIMUR | 1 Paket | DAK FISIK SMK | 35 | Pengadaan AC Jeumpa Mannheim Hotel SMKN 3 Banda Aceh Kota Banda Aceh | 30 Unit | OACEH |
| 20 | Pengadaan peralatan Teknologi, Informasi dan Komunikasi (TIK) SMK NEGERI 3 PERTANIAN BENER MERIAH | 1 Paket | DAK FISIK SMK | 36 | Pengadaan dan Pemasangan Lampu Tenaga Surya SMKN Penerbangan Aceh Kab. Aceh Besar | 1 Paket | OACEH |
| 21 | Pengadaan peralatan Teknologi, Informasi dan Komunikasi (TIK) SMK NEGERI 4 KUTACANE | 1 Paket | DAK FISIK SMK | 37 | Pengadaan dan Pemasangan CCTV SMKN Kab. Aceh Utara | 1 Set | OACEH |
| 22 | Pengadaan peralatan Teknologi, Informasi dan Komunikasi (TIK) SMK Negeri 5 Bener Meriah | 1 Paket | DAK FISIK SMK | 38 | Pengadaan dan Pemasangan CCTV SMKN Kab. Aceh Utara | 1 Set | OACEH |
| 39 | Pengadaan dan Pemasangan CCTV SMKN Kab. Aceh Utara | 1 Set | OACEH | 50 | PENGADAAN & PENGOLAHAN BUKU UMUM DAN TATA BUSANA UNTUK SMK NEGERI 1 KUALA PESIRIR KABUPATEN NAGAN RAYA | 1 Paket | OACEH |
| 40 | Pengadaan dan Pemasangan CCTV SMKN Kab. Aceh Utara | 1 Set | OACEH | 51 | PENGADAAN & PENGOLAHAN BUKU UMUM, DESAIN DAN BANGUNAN UNTUK SMK NEGERI 1 CALANG KABUPATEN ACEH JAYA | 1 Paket | OACEH |
| 41 | Pengadaan dan Pemasangan CCTV SMKN Kab. Aceh Utara | 1 Set | OACEH | 52 | Pengadaan Buku Ilmu Bumi, Hewan, Teknik Mesin dan Teknik Pengelasan untuk Koleksi Perpustakaan SMKN 1 Pasie Raja Kab. Aceh Selatan | 1 Paket | SOTSUS |
| 42 | Pengadaan dan Pemasangan CCTV SMKN Kab. Aceh Utara | 1 Set | OACEH | 53 | Pengadaan Buku Ilmu Tentang Hayati dan Nabati, Komputer, Informatika dan Multimedia untuk Koleksi Perpustakaan SMKN 1 Trumon Timur Kab. Aceh Selatan | 1 Paket | SOTSUS |
| 43 | Pengadaan dan Pemasangan CCTV SMKN Kota Banda Aceh | 1 Set | OACEH | 54 | PENGADAAN BUKU JURUSAN BISNIS DAN PEMASARAN UNTUK PERPUSTAKAAN SMKN 1 WOYLA KAB. ACEH BARAT | 1 Paket | OACEH |
| 44 | Pengadaan dan Pemasangan CCTV SMKN Kota Banda Aceh | 1 Set | OACEH | 55 | PENGADAAN BUKU JURUSAN MANAJEMEN PERKANTORAN UNTUK PERPUSTAKAAN SMKN 1 MEULABOH KAB. ACEH BARAT | 1 Paket | OACEH |
| 45 | Pengadaan dan Pemasangan CCTV SMKN Kota Banda Aceh | 1 Set | OACEH | 56 | PENGADAAN BUKU JURUSAN PERHOTELAN DAN | 1 Paket | OACEH |

| | | | | | | | |
|----|--|------------|--------|----|--|------------|--------|
| | | | | | JASA PARIWISATA UNTUK PERPUSTAKAAN SMKN 3 MEULABOH KAB. ACEH BARAT | | |
| 46 | Pengadaan Laptop Sekolah untuk Guru Inti / UTBK SMKN Provinsi Aceh | 20 Unit | OACEH | 57 | PENGADAAN BUKU JURUSAN TEKNIK OTOMOTIF UNTUK PERPUSTAKAAN SMKN 1 SAMA TIGA KAB. ACEH BARAT | 1 Paket | OACEH |
| 47 | PENGADAAN & PENGOLAHAN BUKU UMUM DAN GEOLOGI PERTAMBANGAN UNTUK SMK NEGERI 4 MEULABOH KABUPATEN ACEH BARAT | 1 Paket | OACEH | 58 | Pengadaan Buku Pengayaan dan Referensi SMKN 1 Banda Aceh Kota Banda Aceh | 1 Paket | OACEH |
| 48 | PENGADAAN & PENGOLAHAN BUKU UMUM DAN OTOMOTIF UNTUK SMK NEGERI 1 NAGAN RAYA KABUPATEN NAGAN RAYA | 1 Paket | OACEH | 59 | Pengadaan Buku Pengayaan dan Referensi SMKN 2 Banda Aceh Kota Banda Aceh | 1 Paket | OACEH |
| 49 | PENGADAAN & PENGOLAHAN BUKU UMUM DAN PERIKANAN UNTUK SMK NEGERI 1 MEUREUBO KABUPATEN ACEH BARAT | 1 Paket | OACEH | 60 | Pengadaan Buku Pengayaan dan Referensi SMKN 3 Banda Aceh Kota Banda Aceh | 1 Paket | OACEH |
| 61 | Pengadaan Buku Pengayaan dan Referensi SMKN 4 Banda Aceh Kota Banda Aceh | 1 Paket | OACEH | 65 | Pengadaan Buku Referensi Ekonomi, Akuntansi dan Keuangan Perbankan Manajemen Perkantoran Tata Busana Teknik Komputer dan Jaringan Multimedia untuk Koleksi Perpustakaan SMKN 1 Tapaktuan Kab. Aceh Selatan | 1 Paket | SOTSUS |
| 62 | Pengadaan Buku Pengayaan dan Referensi SMKN 5 Banda Aceh Kota Banda Aceh | 1 Paket | OACEH | 66 | PENGADAAN BUKU REFERENSI JURUSAN TEKNIK DAN BISNIS UNTUK PERPUSTAKAAN SMKN 1 TEUNOM KAB. ACEH JAYA | 1 Paket | OACEH |
| 63 | Pengadaan Buku Pengayaan dan Referensi SMKN Penerbangan Aceh Kab. Aceh Besar | 1 Paket | OACEH | 67 | Pengadaan Buku Referensi Komputer, Multimedia, Teknik Otomotif, Teknik dan Bisnis Sepeda Motor untuk Koleksi Perpustakaan SMKN 1 Kluet Selatan Kab. Aceh Selatan | 1 Paket | SOTSUS |
| 64 | Pengadaan Buku Referensi Bisnis dan Pemasaran Teknik Komputer, Informatika dan Jaringan Teknologi Konstruksi dan Properti untuk Koleksi Perpustakaan SMKN 1 Samadua Kab. Aceh Selatan | 1 Paket | SOTSUS | 68 | PENGADAAN BUKU REFERENSI OTOMOTIF UNTUK PERPUSTAKAAN SMKN 1 CALANG KAB. ACEH JAYA | 1 Paket | OACEH |

22) Pengadaan Mebel Sekolah

Jumlah Mebel Sekolah yang tersedia sebanyak 309 (tiga ratus sembilan) unit dan 200 (dua ratus) set di kabupaten/kota, sebagaimana tabel berikut ini:

| No | NAMA PAKET KONSTRUKSI | Jumlah | Sumber Dana | No | NAMA PAKET KONSTRUKSI | Jumlah | Sumber Dana |
|----|---|------------|----------------|----|---|-------------|----------------|
| 1 | Pengadaan Meubelair Asrama SMKN | 100 Set | OACEH | 4 | Pengadaan Meubelair Siswa SMKN 1 Peusangan Kab. Bireuen | 103 Unit | SOTSUS |
| 2 | Pengadaan Meubelair Asrama SMKN | 100 Set | OACEH | 5 | Pengadaan Meubelair Siswa SMKN 1 Tanah Jambo Aye Kab. Aceh Utara | 126 Unit | OACEH |
| 3 | Pengadaan Meubelair Guru SMKN Kab. Aceh Utara | 35 Unit | OACEH | 6 | Pengadaan Mobiler Ruang Guru dan TU SMKN 1 IDI | 45 Unit | OACEH |

23) Pengadaan Alat Praktik dan Peraga Siswa

Jumlah Alat Praktik dan Peraga Siswa yang tersedia sebanyak 8 (delapan) unit dan 57 (lima puluh tujuh) paket di kabupaten/kota, sebagaimana tabel berikut ini:

| No | NAMA PAKET KONSTRUKSI | Jumlah | Sumber Dana | No | NAMA PAKET KONSTRUKSI | Jumlah | Sumber Dana |
|----|---|---------|---------------|----|--|---------|---------------|
| 1 | Pengadaan peralatan praktik utama - Kompetensi Keahlian Agribisnis Pengolahan Hasil Pertanian SMK NEGERI 1 NISAM | 1 Paket | DAK FISIK SMK | 2 | Pengadaan peralatan praktik utama - Kompetensi Keahlian Agribisnis Pengolahan Hasil Pertanian SMKN 1 KARANG BARU | 1 Paket | DAK FISIK SMK |
| 3 | Pengadaan peralatan praktik utama - Kompetensi Keahlian Agribisnis Perikanan Air Tawar SMKN 1 GAYO LUES | 1 Paket | DAK FISIK SMK | 16 | Pengadaan peralatan praktik utama - Kompetensi Keahlian Perhotelan SMK N 3 LANGSA | 1 Paket | DAK FISIK SMK |
| 4 | Pengadaan peralatan praktik utama - Kompetensi Keahlian Agribisnis Ternak Ruminansia SMK NEGERI 1 SETIA BAKTI | 1 Paket | DAK FISIK SMK | 17 | Pengadaan peralatan praktik utama - Kompetensi Keahlian Perhotelan SMKN 2 LHOKSEUMAWE | 1 Paket | DAK FISIK SMK |
| 5 | Pengadaan peralatan praktik utama - Kompetensi Keahlian Agribisnis Ternak Unggas SMKN 1 KARANG BARU | 1 Paket | DAK FISIK SMK | 18 | Pengadaan peralatan praktik utama - Kompetensi Keahlian Rekayasa Perangkat Lunak SMK Negeri 5 Takengon | 1 Paket | DAK FISIK SMK |
| 6 | Pengadaan peralatan praktik utama - Kompetensi Keahlian Alat Mesin Pertanian SMKN 1 KARANG BARU | 1 Paket | DAK FISIK SMK | 19 | Pengadaan peralatan praktik utama - Kompetensi Keahlian Tata Boga SMK N 3 LANGSA | 1 Paket | DAK FISIK SMK |
| 7 | Pengadaan peralatan praktik utama - Kompetensi Keahlian Desain Pemodelan dan Informasi Bangunan SMKN 2 BANDA ACEH | 1 Paket | DAK FISIK SMK | 20 | Pengadaan peralatan praktik utama - Kompetensi Keahlian Tata Boga SMKN 1 TAKENGON | 1 Paket | DAK FISIK SMK |
| 8 | Pengadaan peralatan praktik utama - Kompetensi Keahlian Desain Pemodelan dan Informasi Bangunan SMKN 2 SINABANG | 1 Paket | DAK FISIK SMK | 21 | Pengadaan peralatan praktik utama - Kompetensi Keahlian Tata Busana SMK N 3 LANGSA | 1 Paket | DAK FISIK SMK |
| 9 | Pengadaan peralatan praktik utama - Kompetensi Keahlian Konstruksi Gedung, Sanitasi dan Perawatan SMKN 2 BANDA ACEH | 1 Paket | DAK FISIK SMK | 22 | Pengadaan peralatan praktik utama - Kompetensi Keahlian Tata Busana SMK NEGERI 1 GANDA PURA | 1 Paket | DAK FISIK SMK |
| 10 | Pengadaan peralatan praktik utama - Kompetensi Keahlian Multimedia SMK NEGERI 1 BAKTIYA BARAT | 1 Paket | DAK FISIK SMK | 23 | Pengadaan peralatan praktik utama - Kompetensi Keahlian Tata Busana SMK NEGERI 1 MESJID RAYA | 1 Paket | DAK FISIK SMK |
| 11 | Pengadaan peralatan praktik utama - Kompetensi Keahlian Multimedia SMK NEGERI 1 SIMPANG KIRI | 1 Paket | DAK FISIK SMK | 24 | Pengadaan peralatan praktik utama - Kompetensi Keahlian Tata Busana SMKN 1 SINABANG | 1 Paket | DAK FISIK SMK |
| 12 | Pengadaan peralatan praktik utama - Kompetensi Keahlian Multimedia SMK Negeri 5 Takengon | 1 Paket | DAK FISIK SMK | 25 | Pengadaan peralatan praktik utama - Kompetensi Keahlian Tata Busana SMKN 3 KARANG BARU | 1 Paket | DAK FISIK SMK |
| 13 | Pengadaan peralatan praktik utama - Kompetensi Keahlian Multimedia SMKN 1 SABANG | 1 Paket | DAK FISIK SMK | 26 | Pengadaan peralatan praktik utama - Kompetensi Keahlian Tata Kecantikan Kulit dan Rambut SMK N 3 LANGSA | 1 Paket | DAK FISIK SMK |
| 14 | Pengadaan peralatan praktik utama - Kompetensi Keahlian Multimedia SMKN 2 PEUREULAK | 1 Paket | DAK FISIK SMK | 27 | Pengadaan peralatan praktik utama - Kompetensi Keahlian Tata Kecantikan Kulit dan Rambut SMKN 1 TAKENGON | 1 Paket | DAK FISIK SMK |
| 15 | Pengadaan peralatan praktik utama - Kompetensi Keahlian Pemuliaan dan Perbenihan Tanaman SMKN 1 KARANG BARU | 1 Paket | DAK FISIK SMK | 28 | Pengadaan peralatan praktik utama - Kompetensi Keahlian Teknik Audio Video SMKN 2 BANDA ACEH | 1 Paket | DAK FISIK SMK |
| 29 | Pengadaan peralatan praktik utama - Kompetensi Keahlian Teknik Elektronika Industri SMKN 2 BANDA ACEH | 1 Paket | DAK FISIK SMK | 43 | Pengadaan Alat Pembelajaran Digital Smart Board Untuk SMKN Kab. Aceh Barat | 1 Paket | OACEH |

| | | | | | | | |
|----|--|---------|---------------|----|---|---------|---------|
| 30 | Pengadaan peralatan praktik utama - Kompetensi Keahlian Teknik Instalasi Tenaga Listrik SMKN 2 BANDA ACEH | 1 Paket | DAK FISIK SMK | 44 | Pengadaan Alat Pembelajaran Digital Smart Board Untuk SMKN Kab. Aceh Barat | 1 Paket | OACEH |
| 31 | Pengadaan peralatan praktik utama - Kompetensi Keahlian Teknik Instalasi Tenaga Listrik SMKN 2 SINABANG | 1 Paket | DAK FISIK SMK | 45 | Pengadaan Alat Pembelajaran Digital Smart Board Untuk SMKN Kab. Nagan Raya | 1 Paket | OACEH |
| 32 | Pengadaan peralatan praktik utama - Kompetensi Keahlian Teknik Kendaraan Ringan Otomotif SMK NEGERI 1 MESJID RAYA | 1 Paket | DAK FISIK SMK | 46 | Pengadaan Alat Praktik Siswa Jurusan Multimedia SMKN 1 Tanah Jambo Aye Kab. Aceh Utara | 1 Paket | OACEH |
| 33 | Pengadaan peralatan praktik utama - Kompetensi Keahlian Teknik Kendaraan Ringan Otomotif SMK NEGERI 2 MEULABOH | 1 Paket | DAK FISIK SMK | 47 | Pengadaan Alat Praktik Siswa Jurusan Tata Busana SMKN 1 Meureubo Kab. Aceh Barat | 1 Paket | SOTSUS |
| 34 | Pengadaan peralatan praktik utama - Kompetensi Keahlian Teknik Kendaraan Ringan Otomotif SMK Negeri 5 Bener Meriah | 1 Paket | DAK FISIK SMK | 48 | Pengadaan Alat Praktik Siswa Jurusan Tata Busana SMKN 1 Pante Ceureumen Kab. Aceh Barat | 1 Paket | SOTSUS |
| 35 | Pengadaan peralatan praktik utama - Kompetensi Keahlian Teknik Kendaraan Ringan Otomotif SMKN 1 NAGAN RAYA | 1 Paket | DAK FISIK SMK | 49 | Pengadaan Alat Praktik Siswa Jurusan Tata Busana SMKN 1 Samatiga Kab. Aceh Barat | 1 Paket | SOTSUS |
| 36 | Pengadaan peralatan praktik utama - Kompetensi Keahlian Teknik Kendaraan Ringan Otomotif SMKN 2 KUTACANE | 1 Paket | DAK FISIK SMK | 50 | Pengadaan Alat Praktik Siswa Jurusan Teknik Kendaraan Ringan Otomotif SMKN 2 Banda Aceh Kota Banda Aceh | 1 Paket | OACEH |
| 37 | Pengadaan peralatan praktik utama - Kompetensi Keahlian Teknik Kendaraan Ringan Otomotif SMKN 2 SINABANG | 1 Paket | DAK FISIK SMK | 51 | Pengadaan Alat Praktik Tata Boga SMKN 2 Kutacane Kab. Aceh Tenggara | 1 Paket | OACEH |
| 38 | Pengadaan peralatan praktik utama - Kompetensi Keahlian Teknik Pemesinan SMKN 2 BANDA ACEH | 1 Paket | DAK FISIK SMK | 52 | Pengadaan Alat Praktik Teknik Sepeda Motor SMKN 2 Kutacane Kab. Aceh Tenggara | 1 Paket | OACEH |
| 39 | Pengadaan peralatan praktik utama - Kompetensi Keahlian Teknik Pendinginan dan Tata Udara SMKN 2 BANDA ACEH | 1 Paket | DAK FISIK SMK | 53 | Pengadaan Alat Seni Budaya SMKN Kab. Bireuen | 1 Paket | SOTSUS |
| 40 | Pengadaan Alak Praktik Siswa Jurusan Teknik Audio Video SMKN 1 Tanah Jambo Aye Kab. Aceh Utara | 1 Paket | OACEH | 54 | Pengadaan Alat seni dan Budaya SMK 1 Sabang | 1 Paket | OACEH |
| 41 | Pengadaan Alat Laboratorium SMKN 1 IDI | 1 Paket | OACEH | 55 | Pengadaan Peralatan Marching Band dan Baju Devile SMKN Kab. Bener Meriah | 1 Paket | OACEH |
| 42 | Pengadaan Alat Laboratorium SMKN 1 Simpang Mamplam | 1 Paket | OACEH | 56 | Pengadaan Peralatan Marching Band SMKN 1 Kota Jantho Kab. Aceh Besar | 1 Paket | OACEH |
| 57 | Pengadaan Peralatan Marching Band SMKN 1 Kutacane Kab. Aceh Tenggara | 1 Paket | OACEH | 58 | Pengadaan Komputer SMKN 2 Banda Aceh Kota Banda Aceh | 8 Unit | SDBHCHT |

Realisasi kegiatan ini berupa Terlaksananya Lomba kompetensi siswa dan Minat Bakat Siswa pembinaan dan pengembangan kompetensi keahlian siswa seperti kegiatan Pelatihan Mobile Training Unit (MTU) dengan sasaran tujuan memberikan pelatihan kompetensi tambahan bagi siswa SMK, terutama sekolah yang fasilitas prakteknya kurang lengkap, belum ada revitalisasi alat, dan juga menciptakan SDM untuk menjadi wirausahawan, , Terlaksananya Pendidikan Profesi Guru, Peningkatan Kompetensi GTK, Penyiapan Calon Kepala Sekolah,

Calon Pengawas dan Pemilihan Guru dan Tenaga Kependidikan Berprestasi SMA sebanyak 7 kegiatan dan diikuti 174 peserta, terlaksananya 4 kegiatan pada Pengelolaan Satuan Pendidikan dengan Manajemen Berbasis Sekolah dan Meningkatnya Capaian Akreditasi dengan peserta sebanyak 245 orang, Tersalurkan Dana Bantuan Operasional Sekolah (BOS) di Kab/Kota, meningkatnya Kapasitas Pengelolaan Dana BOS pada kegiatan Sosialisasi Juknis Dana Bantuan Operasional Sekolah (BOS) SMK dengan jumlah peserta sebanyak 46 orang.

Total Anggaran untuk kegiatan ini sebesar Rp. 412.882.817.445,- dengan realisasi keuangan sebesar Rp. 404.304.839.853,- atau setara 97,9% dan realisasi fisik sebesar 100%. Rincian realisasi fisik dan keuangan terlihat pada tabel berikut ini:

Tabel 3.11

**Rincian Realisasi Kegiatan Pengelolaan Pendidikan
Sekolah Menengah Kejuruan**

| Kegiatan dan Sub Kegiatan | Alokasi Anggaran | Realisasi Keuangan | | |
|---|------------------------|------------------------|-------------|------------|
| | | (Rp) | (%) | (%) |
| Pengelolaan Pendidikan Sekolah Menengah Kejuruan | 412.882.817.445 | 404.304.839.853 | 97,9 | 100 |
| Penambahan Ruang Kelas Sekolah | 10.872.566.673 | 10.783.334.491 | 99,2 | 100 |
| Pembangunan Ruang Guru/Kepala Sekolah/TU | 231.271.091 | 219.189.150 | 94,8 | 100 |
| Pembangunan Ruang Praktik Siswa | 2.025.585.292 | 1.803.446.400 | 89,0 | 100 |
| Pembangunan Ruang Laboratorium | 432.000.000 | 432.000.000 | 100,0 | 100 |
| Pembangunan Ruang Unit Kesehatan Sekolah | 2.982.692.909 | 2.971.400.200 | 99,6 | 100 |
| Pembangunan Perpustakaan Sekolah | 1.068.000.000 | 1.068.000.000 | 100,0 | 100 |
| Pembangunan Asrama Sekolah | 235.814.727 | 230.842.600 | 97,9 | 100 |
| Pembangunan Sarana, Prasarana dan Utilitas Sekolah | 42.689.715.891 | 42.154.404.454 | 98,8 | 100 |
| Pembangunan Fasilitas Parkir | 4.303.691.229 | 4.017.337.810 | 93,4 | 100 |
| Pembangunan Kantin Sekolah | 1.889.003.309 | 1.831.861.200 | 97,0 | 100 |
| Pembangunan Rumah Dinas Kepala Sekolah, Guru, Penjaga Sekolah | 672.795.836 | 658.142.250 | 97,8 | 100 |
| Rehabilitasi Ruang Kelas Sekolah | 24.267.326.088 | 23.887.265.640 | 98,4 | 100 |
| Rehabilitasi Ruang Guru/Kepala Sekolah/TU | 4.983.858.791 | 4.890.972.510 | 98,1 | 100 |
| Rehabilitasi Ruang Praktik Siswa | 23.422.222.162 | 23.338.667.980 | 99,6 | 100 |
| Rehabilitasi Ruang Laboratorium | 6.863.704.948 | 6.621.380.460 | 96,5 | 100 |
| Rehabilitasi Perpustakaan Sekolah | 478.781.384 | 474.081.700 | 99,0 | 100 |
| Rehabilitasi Ruang Serba Guna/Aula | 252.069.440 | 243.261.300 | 96,5 | 100 |
| Rehabilitasi Sarana, Prasarana dan Utilitas Sekolah | 5.502.020.510 | 5.137.190.910 | 93,4 | 100 |
| Rehabilitasi Rumah Dinas Kepala Sekolah, Guru, Penjaga Sekolah | 584.375.523 | 570.821.000 | 97,7 | 100 |
| Pengadaan Mebel Sekolah | 2.070.347.362 | 2.061.359.900 | 99,6 | 100 |
| Pengadaan Perlengkapan Sekolah | 9.560.827.680 | 9.519.775.510 | 99,6 | 100 |
| Penyediaan Biaya Personil Peserta Didik Sekolah Menengah Kejuruan | 14.937.200.000 | 14.831.000.000 | 99,3 | 100 |
| Pengadaan Alat Praktik dan Peraga Siswa | 61.356.200.000 | 61.195.024.630 | 99,7 | 100 |

| | | | | |
|--|----------------|----------------|------|-----|
| Penyelenggaraan Proses Belajar dan Ujian bagi Peserta Didik | 732.499.016 | 627.006.698 | 85,6 | 100 |
| Penyiapan dan Tindak Lanjut Evaluasi Satuan Pendidikan Menengah Kejuruan | 156.308.000 | 139.518.991 | 89,3 | 100 |
| Pembinaan Minat, Bakat dan Kreativitas Siswa | 9.924.743.980 | 9.596.734.689 | 96,7 | 100 |
| Penyediaan Pendidik dan Tenaga Kependidikan bagi Satuan Pendidikan Sekolah Menengah Kejuruan | 80.628.385.348 | 80.003.442.625 | 99,2 | 100 |
| Pengembangan Karir Pendidik dan Tenaga Kependidikan Pada Satuan Pendidikan Sekolah Menengah Kejuruan | 2.628.448.000 | 2.382.339.270 | 90,6 | 100 |
| Pembinaan Kelembagaan dan Manajemen Sekolah Menengah Kejuruan | 2.099.388.954 | 1.810.164.622 | 86,2 | 100 |
| Pengelolaan Dana BOS Sekolah Menengah Kejuruan | 94.885.241.000 | 90.665.778.113 | 95,6 | 100 |
| Peningkatan Kapasitas Pengelolaan Dana BOS Sekolah Menengah Kejuruan | 145.732.302 | 139.094.750 | 95,5 | 100 |

C. Kegiatan Pengelolaan Pendidikan Khusus

Adapun *output* kegiatan yang telah dilaksanakan adalah sebagai berikut :

1) Penambahan Ruang Kelas Sekolah

Jumlah Pembangunan Ruang Kelas Sekolah Beserta Perabotnya yang tersedia sebanyak 19 (Sembilan Belas) paket di kabupaten/kota, sebagaimana tabel berikut ini:

| No | NAMA PAKET KONSTRUKSI | Jumlah | Sumber Dana | No | NAMA PAKET KONSTRUKSI | Jumlah | Sumber Dana |
|----|--|---------|---------------|----|--|---------|---------------|
| 1 | Pembangunan ruang kelas baru (RKB) beserta perabotnya SDLB Rahmatillah Kab. Aceh Barat | 3 Paket | DAK Fisik SLB | 5 | Pembangunan ruang kelas baru (RKB) beserta perabotnya SLB NEGERI ANEUK NANGGROE Kota Lhokseumawe | 1 Paket | DAK Fisik SLB |
| 2 | Pembangunan ruang kelas baru (RKB) beserta perabotnya SLBS CAHAYA Kab. Aceh Timur | 4 Paket | DAK Fisik SLB | 6 | Pembangunan ruang kelas baru (RKB) beserta perabotnya SLB NEGERI PIDIE JAYA Kab. Pidie Jaya | 1 Paket | DAK Fisik SLB |
| 3 | Pembangunan ruang kelas baru (RKB) beserta perabotnya SMPK KOTA LANGSA Kota Langsa | 3 Paket | DAK Fisik SLB | 7 | Pembangunan ruang kelas baru (RKB) beserta perabotnya SLB NEGERI PIDIE Kab. Pidie | 1 Paket | DAK Fisik SLB |
| 4 | Pembangunan ruang kelas baru (RKB) beserta perabotnya SLB Negeri Al-Fansury Kab. Aceh Singkil | 1 Paket | DAK Fisik SLB | 8 | Pembangunan ruang kelas baru (RKB) beserta perabotnya SLB NEGERI SEUNAGAN Kab. Nagan Raya | 1 Paket | DAK Fisik SLB |
| 9 | Pembangunan ruang kelas baru (RKB) beserta perabotnya SLBN Pembina Provinsi Aceh Kab. Aceh Besar | 1 Paket | DAK Fisik SLB | 11 | Perencanaan Pembangunan RKB SLBN Aneuk Nanggroe Kota Lhokseumawe | 1 Paket | SMIGAS |
| 10 | Perencanaan Pembangunan RKB SLBN Al-Fansury Kab. Aceh Singkil | 1 Paket | SMIGAS | 12 | Perencanaan Pembangunan RKB SLBN Kebanyakan Kab. Aceh Tengah | 1 Paket | SMIGAS |

2) Pembangunan Ruang Guru/Kepala Sekolah/TU

Jumlah Pembangunan Ruang Guru/Kepala Sekolah/TU Beserta Perabotnya yang tersedia sebanyak 4 (Empat) paket di kabupaten/kota, sebagaimana tabel berikut ini:

| No | NAMA PAKET KONSTRUKSI | Jumlah | Sumber Dana | No | NAMA PAKET KONSTRUKSI | Jumlah | Sumber Dana |
|----|--|---------|---------------|----|--|---------|---------------|
| 1 | Pembangunan ruang guru beserta perabotnya SDLB Rahmatillah Kab. Aceh Barat | 1 Paket | DAK Fisik SLB | 3 | Pembangunan ruang Kepala Sekolah/Pimpinan beserta perabotnya SLBS CAHAYA Kab. Aceh Timur | 1 Paket | DAK Fisik SLB |
| 2 | Pembangunan ruang guru beserta perabotnya SLBS CAHAYA Kab. Aceh Timur | 1 Paket | DAK Fisik SLB | 4 | Pembangunan ruang tata usaha beserta perabotnya SLB Negeri Aceh Jaya Kab. Aceh Jaya | 1 Paket | DAK Fisik SLB |

3) Pembangunan Ruang Unit Kesehatan Sekolah

Jumlah Pembangunan Ruang Unit Kesehatan Sekolah Beserta Perabotnya yang tersedia sebanyak 3 (Tiga) paket di kabupaten/kota, sebagaimana table halaman berikut ini:

| No | NAMA PAKET KONSTRUKSI | Jumlah | Sumber Dana | No | NAMA PAKET KONSTRUKSI | Jumlah | Sumber Dana |
|----|--|---------|---------------|----|--|---------|---------------|
| 1 | Pembangunan ruang UKS beserta perabotnya SLB Negeri Al-Fansury Kab. Aceh Singkil | 1 Paket | DAK Fisik SLB | 3 | Pembangunan ruang UKS beserta perabotnya SLB NEGERI SEUNAGAN Kab. Nagan Raya | 1 Paket | DAK Fisik SLB |
| 2 | Pembangunan ruang UKS beserta perabotnya SLB NEGERI BANDA ACEH Kota Banda Aceh | 1 Paket | DAK Fisik SLB | - | - | - | - |

4) Pembangunan Sarana, Prasarana dan Utilitas Sekolah

Jumlah Pembangunan Sarana, Prasarana dan Utilitas Sekolah Beserta Perabotnya yang tersedia sebanyak 39 (Tiga Puluh Sembilan) paket di kabupaten/kota, sebagaimana tabel berikut ini:

| No | NAMA PAKET KONSTRUKSI | Jumlah | Sumber Dana | No | NAMA PAKET KONSTRUKSI | Jumlah | Sumber Dana |
|----|--|---------|---------------|----|---|---------|---------------|
| 1 | Pembangunan ruang keterampilan beserta perabotnya SDLB Rahmatillah Kab. Aceh Barat | 1 Paket | DAK Fisik SLB | 13 | Pembangunan ruang pembelajaran khusus beserta perabotnya SLB NEGERI PIDIE JAYA Kab. Pidie Jaya | 1 Paket | DAK Fisik SLB |
| 2 | Pembangunan ruang keterampilan beserta perabotnya SLBS CAHAYA Kab. Aceh Timur | 1 Paket | DAK Fisik SLB | 14 | Pembangunan ruang pembelajaran khusus beserta perabotnya SLB NEGERI PIDIE Kab. Pidie | 1 Paket | DAK Fisik SLB |
| 3 | Pembangunan ruang pembelajaran khusus beserta perabotnya SDLB Rahmatillah Kab. Aceh Barat | 1 Paket | DAK Fisik SLB | 15 | Pembangunan ruang pembelajaran khusus beserta perabotnya SLBN Pembina Provinsi Aceh Kab. Aceh Besar | 1 Paket | DAK Fisik SLB |
| 4 | Pembangunan ruang pembelajaran khusus beserta perabotnya SMP LB KOTA LANGSA Kota Langsa | 1 Paket | DAK Fisik SLB | 16 | Pembangunan toilet (jamban) beserta sanitasinya SLB NEGERI PIDIE Kab. Pidie | 1 Paket | DAK Fisik SLB |
| 5 | Pembangunan ruang keterampilan beserta perabotnya SLB Negeri Aceh Jaya Kab. Aceh Jaya | 1 Paket | DAK Fisik SLB | 17 | Perencanaan Pemasangan Paving Block SLBN Terpadu Bireuen Kab. Bireuen | 1 Paket | SMIGAS |
| 6 | Pembangunan ruang keterampilan beserta perabotnya SLB NEGERI BANDA ACEH Kota Banda Aceh | 1 Paket | DAK Fisik SLB | 18 | Perencanaan Pembangunan Drainase SLBN Susoh Kab. Aceh Barat Daya | 1 Paket | SMIGAS |
| 7 | Pembangunan ruang keterampilan beserta perabotnya SLB NEGERI PIDIE Kab. Pidie | 1Paket | DAK Fisik SLB | 19 | Perencanaan Pembangunan MCK dan Sanitari SDLBN Simpang Empat Kab. Aceh Tenggara | 1 Paket | SMIGAS |
| 8 | Pembangunan ruang keterampilan beserta perabotnya SLB NEGERI SEUNAGAN Kab. Nagan Raya | 1 Paket | DAK Fisik SLB | 20 | Perencanaan Pembangunan MCK dan Sanitari SLBN Pembina Bener Meriah Kab. Bener Meriah | 1 Paket | SMIGAS |
| 9 | Pembangunan ruang pembelajaran khusus beserta perabotnya SLB Negeri Al-Fansury Kab. Aceh Singkil | 1 Paket | DAK Fisik SLB | 21 | Perencanaan Pembangunan Pagar SLBN Aceh Timur Kab. Aceh Timur | 1 Paket | SMIGAS |
| 10 | Pembangunan ruang pembelajaran khusus beserta perabotnya SLB NEGERI ANEUK NANGGROE Kota Lhokseumawe | 1 Paket | DAK Fisik SLB | 22 | Perencanaan Pembangunan Pagar SLBN Al-Fansury Kab. Aceh Singkil | 1 Paket | SMIGAS |
| 11 | Pembangunan ruang pembelajaran khusus beserta perabotnya SLB NEGERI BANDA ACEH Kota Banda Aceh | 1 Paket | DAK Fisik SLB | 23 | Perencanaan Pembangunan Pagar SLBN Kab. Aceh Barat | 1 Paket | SMIGAS |
| 12 | Pembangunan ruang pembelajaran khusus beserta perabotnya SLB NEGERI PEMBINA ACEH TAMIANG Kab. Aceh Tamiang | 1 Paket | DAK Fisik SLB | 24 | Perencanaan Pembangunan Pagar SLBN Pembina Bener Meriah Kab. Bener Meriah | 1 Paket | SMIGAS |

| | | | | | | | |
|----|---|---------|--------|----|---|---------|--------|
| 25 | Perencanaan Rehabilitasi Gedung SLBN Kota Jantho Kab. Aceh Besar | 1 Paket | SMIGAS | 33 | Pembangunan pagar SLB Negeri Aceh Timur | 1 Paket | OACEH |
| 26 | Pemasangan Paving Block SLB Swasta Baitul Ilmi Kab. Pidie Jaya | 1 Paket | OACEH | 34 | Pembangunan Pagar SLBN Pembina Blangkejeren Kab. Gayo Lues | 1 Paket | OACEH |
| 27 | Pekerjaan Paving Block SLB Negeri Semadam Aceh Tenggara | 1 Paket | OACEH | 35 | Pembangunan Pagar SLBN Terpadu Kab. Bireuen | 1 Paket | SOTSUS |
| 28 | Pemasangan Paving Block SLBN Al-Fansury Kab. Aceh Singkil | 1 Paket | SOTSUS | 36 | Pembangunan Tempat Parkir SLBN Pembina Bener Meriah | 1 Paket | OACEH |
| 29 | Pemasangan Paving Block SLBN Pembina Bener Mariah | 1 Paket | OACEH | 37 | Penataan Halaman SLB Negeri Aceh Barat Daya Gampong Pawoh Kecamatan Susoh | 1 Paket | OACEH |
| 30 | Pembangunan Asrama Putra Dan Putri SLB NEGERI PIDIE JAYA | 1 Paket | OACEH | 38 | Penataan Halaman SLBN Terpadu Kab. Bireuen | 1 Paket | SOTSUS |
| 31 | Pembangunan Jalan Aksesibiliti Ramah Disabilitas (Guiding Block) SLB Negeri Aceh Barat Daya Gampong Pawoh Kecamatan Susoh | 1 Paket | OACEH | 39 | Penimbunan Halaman Sekolah SLB | 1 Paket | OACEH |
| 32 | Pembangunan MCK dan Sanitari SDLB Negeri Kota Jantho Kab. Aceh Besar | 1 Paket | OACEH | - | - | - | - |

5) Pembangunan Kantin Sekolah

Jumlah Pembangunan Kantin Sekolah yang tersedia sebanyak 8 (Delapan) paket di kabupaten/kota, sebagaimana tabel berikut ini:

| No | NAMA PAKET KONSTRUKSI | Jumlah | Sumber Dana | No | NAMA PAKET KONSTRUKSI | Jumlah | Sumber Dana |
|----|---|---------|---------------|----|--|---------|---------------|
| 1 | Pembangunan kantin beserta perabotnya SLB Negeri Aceh Jaya Kab. Aceh Jaya | 1 Paket | DAK Fisik SLB | 5 | Pembangunan kantin beserta perabotnya SLB NEGERI SEUNAGAN Kab. Nagan Raya | 1 Paket | DAK Fisik SLB |
| 2 | Pembangunan kantin beserta perabotnya SLB Negeri Al-Fansury Kab. Aceh Singkil | 1 Paket | DAK Fisik SLB | 6 | Pembangunan kantin beserta perabotnya SLBN Pembina Provinsi Aceh Kab. Aceh Besar | 1 Paket | DAK Fisik SLB |
| 3 | Pembangunan kantin beserta perabotnya SLB NEGERI ANEUK NANGGROE Kota Lhokseumawe | 1 Paket | DAK Fisik SLB | 7 | Pembangunan Kantin Sehat SLBN Banda Aceh Kota Banda Aceh | 1 Paket | OACEH |
| 4 | Pembangunan kantin beserta perabotnya SLB NEGERI PEMBINA ACEH TAMIANG Kab. Aceh Tamiang | 1 Paket | DAK Fisik SLB | 8 | Pembangunan Kantin Sehat SLBN Terpadu Bireuen Kab. Bireuen | 1 Paket | OACEH |

6) Rehabilitasi Ruang Kelas Sekolah

Jumlah Rehabilitasi Ruang Kelas Sekolah tingkat kerusakan minimal sedang sebanyak 6 (Enam) paket di kabupaten/kota, sebagaimana tabel berikut ini:

| No | NAMA PAKET KONSTRUKSI | Jumlah | Sumber Dana | No | NAMA PAKET KONSTRUKSI | Jumlah | Sumber Dana |
|----|---|---------|---------------|----|---|---------|-------------|
| 1 | Rehabilitasi ruang kelas dengan tingkat kerusakan minimal sedang beserta perabotnya SLB Azzahra Kab. Aceh Selatan | 1 Paket | DAK Fisik SLB | 4 | Rehabilitasi Ruang Kelas SLB Negeri Langsa Kota Langsa | 1 Paket | OACEH |
| 2 | Perencanaan Rehabilitasi Ruang Kelas SLBN Kab. Aceh Barat | 1 Paket | SMIGAS | 5 | Rehabilitasi Ruang Kelas SLBN Pembina Provinsi Aceh Kab. Aceh Besar | 1 Paket | OACEH |
| 3 | Perencanaan Rehabilitasi Ruang Kelas SLBN Simeulue Kab. Simeulue | 1 Paket | SMIGAS | 6 | Rehabilitasi Ruang Kelas SLBN Seunagan Kab. Nagan Raya | 1 Paket | OACEH |

7) Pengadaan Asrama Sekolah.

Jumlah Rehabilitasi Asrama Sekolah sebanyak 3 (Tiga) paket di kabupaten/kota, sebagaimana tabel berikut ini:

| No | NAMA PAKET KONSTRUKSI | Jumlah | Sumber Dana | No | NAMA PAKET KONSTRUKSI | Jumlah | Sumber Dana |
|----|---|---------|-------------|----|--|---------|-------------|
| 1 | Rehabilitasi Asrama SDLB Negeri Kota Jantho Kab. Aceh Besar | 1 Paket | OACEH | 3 | Rehabilitasi Asrama SLBN Pembina Provinsi Aceh | 1 Paket | OACEH |
| 2 | Rehabilitasi Asrama SLBN Banda Aceh Kota Banda Aceh | 1 Paket | OACEH | - | - | - | - |

8) Pengadaan Perlengkapan Sekolah

Jumlah Perlengkapan Sekolah untuk Guru Inti / UTBK SLBN Provinsi Aceh Sebanyak 2 (dua) Unit, sebagaimana tabel berikut ini:

| No | NAMA PAKET KONSTRUKSI | Jumlah | Sumber Dana |
|----|--|--------|-------------|
| 1 | Pengadaan Laptop Sekolah untuk Guru Inti / UTBK SLBN Provinsi Aceh | 2 Unit | OACEH |

9) Pengadaan Alat Praktik dan Peraga Siswa.

Jumlah Alat Praktik dan Peraga Siswa yang tersedia sebanyak 105 (Seratus Lima) paket di kabupaten/kota, sebagaimana tabel berikut ini:

| No | NAMA PAKET KONSTRUKSI | Jumlah | Sumber Dana | No | NAMA PAKET KONSTRUKSI | Jumlah | Sumber Dana |
|----|---|---------|---------------|----|--|---------|---------------|
| 1 | Pengadaan media pendidikan SDLB Rahmatillah Kab. Aceh Barat | 1 Paket | DAK Fisik SLB | 5 | Pengadaan media pendidikan SLB ANEUK NANGGROE Kab. Aceh Utara | 2 Paket | DAK Fisik SLB |
| 2 | Pengadaan media pendidikan SDLBS MUTIARA LOUSER Kab. Gayo Lues | 2 Paket | DAK Fisik SLB | 6 | Pengadaan media pendidikan SLB Ashabul Kahfi Kab. Bener Meriah | 1 Paket | DAK Fisik SLB |
| 3 | Pengadaan media pendidikan SDLBS PONDOK GAJAH Kab. Bener Meriah | 2 Paket | DAK Fisik SLB | 7 | Pengadaan media pendidikan SLB Babul Huda Kab. Aceh Utara | 2 Paket | DAK Fisik SLB |
| 4 | Pengadaan media pendidikan SLB AL IKHLAS Kab. Bireuen | 2 Paket | DAK Fisik SLB | 8 | Pengadaan media pendidikan SLB BAITUL ILMI Kab. Pidie Jaya | 1 Paket | DAK Fisik SLB |
| 9 | Pengadaan media pendidikan SLB BLANG JRUEN Kab. Aceh Utara | 2 Paket | DAK Fisik SLB | 27 | Pengadaan media pendidikan SMALB KOTA LANGSA Kota Langsa | 1 Paket | DAK Fisik SLB |
| 10 | Pengadaan media pendidikan SLB BUKESRA ACEH Kota Banda Aceh | 1 Paket | DAK Fisik SLB | 28 | Pengadaan media pendidikan SMALB YPPC BANDA ACEH Kota Banda Aceh | 2 Paket | DAK Fisik SLB |
| 11 | Pengadaan media pendidikan SLB CINTA MANDIRI Kota Lhokseumawe | 2 Paket | DAK Fisik SLB | 29 | Pengadaan media pendidikan SMP LB ANEUK MEUTUAH KOTA JANTHO Kab. Aceh Besar | 2 Paket | DAK Fisik SLB |
| 12 | Pengadaan media pendidikan SLB GLOBAL SCHOOL LANGSA Kota Langsa | 2 Paket | DAK Fisik SLB | 30 | Pengadaan media pendidikan SMP LB KOTA LANGSA Kota Langsa | 1 Paket | DAK Fisik SLB |
| 13 | Pengadaan media pendidikan SLB KUTE PANANG Kab. Aceh Tengah | 2 Paket | DAK Fisik SLB | 31 | Pengadaan media pendidikan SMP LB Rahmatillah Kab. Aceh Barat | 1 Paket | DAK Fisik SLB |
| 14 | Pengadaan media pendidikan SLB MUSARA ATE Kab. Aceh Tengah | 2 Paket | DAK Fisik SLB | 32 | Pengadaan media pendidikan SMP LB SUSOH Kab. Aceh Barat Daya | 2 Paket | DAK Fisik SLB |
| 15 | Pengadaan media pendidikan SLB Negeri Syech Abdurrauf Kota Subulussalam | 2 Paket | DAK Fisik SLB | 33 | Pengadaan media pendidikan SMP LB YPPC BANDA ACEH Kota Banda Aceh | 2 Paket | DAK Fisik SLB |
| 16 | Pengadaan media pendidikan SLB PEMBINA BLANGKEJEREN Kab. Gayo Lues | 2 Paket | DAK Fisik SLB | 34 | Pengadaan media pendidikan SD NEGERI LUAR BIASA SIMPANG EMPAT Kab. Aceh Tenggara | 2 Paket | DAK Fisik SLB |
| 17 | Pengadaan media pendidikan SLB SILIH NARA ANGKUP Kab. Aceh Tengah | 2 Paket | DAK Fisik SLB | 35 | Pengadaan media pendidikan SD LB NEGERI KOTA JANTHO Kab. Aceh Besar | 2 Paket | DAK Fisik SLB |
| 18 | Pengadaan media pendidikan SLB TNCC Kota Banda Aceh | 2 Paket | DAK Fisik SLB | 36 | Pengadaan media pendidikan SD LB NEGERI SUSOH Kab. Aceh Barat Daya | 1 Paket | DAK Fisik SLB |
| 19 | Pengadaan media pendidikan SLB Vokasional Muhammadiyah Bireuen Kab. Bireuen | 2 Paket | DAK Fisik SLB | 37 | Pengadaan media pendidikan SLB Negeri 1 Sabang Kota Sabang | 1 Paket | DAK Fisik SLB |

| | | | | | | | |
|----|--|---------|---------------|----|---|---------|---------------|
| 20 | Pengadaan media pendidikan SLB YPAC DEWANTARA Kab. Aceh Utara | 2 Paket | DAK Fisik SLB | 38 | Pengadaan media pendidikan SLB Negeri 2 Sabang Kota Sabang | 1 Paket | DAK Fisik SLB |
| 21 | Pengadaan media pendidikan SLB YTC KUTA BLANG Kab. Bireuen | 2 Paket | DAK Fisik SLB | 39 | Pengadaan media pendidikan SLB Negeri Aceh Jaya Kab. Aceh Jaya | 2 Paket | DAK Fisik SLB |
| 22 | Pengadaan media pendidikan SLB-CD YPAC Banda Aceh Kota Banda Aceh | 2 Paket | DAK Fisik SLB | 40 | Pengadaan media pendidikan SLB Negeri Al-Fansury Kab. Aceh Singkil | 2 Paket | DAK Fisik SLB |
| 23 | Pengadaan media pendidikan SLBS CAHAYA Kab. Aceh Timur | 1 Paket | DAK Fisik SLB | 41 | Pengadaan media pendidikan SLB NEGERI ANEUK NANGGROE Kota Lhokseumawe | 1 Paket | DAK Fisik SLB |
| 24 | Pengadaan media pendidikan SLBS RESTU PERMATA BUNDA Kab. Bener Meriah | 2 Paket | DAK Fisik SLB | 42 | Pengadaan media pendidikan SLB NEGERI BAMBI Kab. Pidie | 2 Paket | DAK Fisik SLB |
| 25 | Pengadaan media pendidikan SLB-YBSM Kota Banda Aceh | 2 Paket | DAK Fisik SLB | 43 | Pengadaan media pendidikan SLB NEGERI BANDA ACEH Kota Banda Aceh | 1 Paket | DAK Fisik SLB |
| 26 | Pengadaan media pendidikan SMALB ANEUK MEUTUAH KOTA JANTHO Kab. Aceh Besar | 2 Paket | DAK Fisik SLB | 44 | Pengadaan media pendidikan SLB NEGERI BINA BANGSA SYAMTALIRA ARON Kab. Aceh Utara | 2 Paket | DAK Fisik SLB |
| 45 | Pengadaan media pendidikan SLB NEGERI BIREUEN Kab. Bireuen | 2 Paket | DAK Fisik SLB | 55 | Pengadaan media pendidikan SLBN PEMBINA BENER MERIAH Kab. Bener Meriah | 2 Paket | DAK Fisik SLB |
| 46 | Pengadaan media pendidikan SLB Negeri Kebayakan Takengon Kab. Aceh Tengah | 2 Paket | DAK Fisik SLB | 56 | Pengadaan media pendidikan SLBN Pembina Provinsi Aceh Kab. Aceh Besar | 2 Paket | DAK Fisik SLB |
| 47 | Pengadaan media pendidikan SLB NEGERI KOTA LANGSA Kota Langsa | 2 Paket | DAK Fisik SLB | 57 | Pengadaan media pendidikan SMALB NEGERI 14 TAKENGON Kab. Aceh Tengah | 2 Paket | DAK Fisik SLB |
| 48 | Pengadaan media pendidikan SLB NEGERI MEULABOH Kab. Aceh Barat | 2 Paket | DAK Fisik SLB | 58 | Pengadaan media pendidikan SMALB Negeri Susoh Kab. Aceh Barat Daya | 2 Paket | DAK Fisik SLB |
| 50 | Pengadaan media pendidikan SLB NEGERI PIDIE Kab. Pidie | 2 Paket | DAK Fisik SLB | 59 | Pengadaan peralatan pendidikan SLB Negeri Al-Fansury Kab. Aceh Singkil | 1 Paket | DAK Fisik SLB |
| 51 | Pengadaan media pendidikan SLB Negeri Semadam Kab. Aceh Tenggara | 2 Paket | DAK Fisik SLB | 60 | Pengadaan peralatan pendidikan SLB NEGERI ANEUK NANGGROE Kota Lhokseumawe | 1 Paket | DAK Fisik SLB |
| 52 | Pengadaan media pendidikan SLB NEGERI SEUNAGAN Kab. Nagan Raya | 2 Paket | DAK Fisik SLB | 61 | Pengadaan peralatan pendidikan SLB NEGERI PEMBINA ACEH TAMIANG Kab. Aceh Tamiang | 1 Paket | DAK Fisik SLB |
| 53 | Pengadaan media pendidikan SLB Negeri Simeulue Kab. Simeulue | 2 Paket | DAK Fisik SLB | 62 | Pengadaan peralatan pendidikan SLBN PEMBINA BENER MERIAH Kab. Bener Meriah | 1 Paket | DAK Fisik SLB |
| 54 | Pengadaan media pendidikan SLB Negeri Terpadu Bireuen Kab. Bireuen | 2 Paket | DAK Fisik SLB | - | - | - | - |

Capaian pada kegiatan ini terselenggaranya 2 Kegiatan proses belajar dan ujian bagi peserta didik dengan jumlah peserta sebanyak 60 orang, siswa yang mengikuti ajang kompetisi/lomba sebanyak 5 kegiatan pada kegiatan Pembinaan Minat, Bakat dan Kreativitas Siswa dengan jumlah peserta lomba sebanyak 382 siswa, Tersalurkan dana Insentif Guru PNS 188 guru dan Honorarium Non PNS Pada Satuan Pendidikan PKLK sebanyak 977 orang, terlaksananya 6 kegiatan Peningkatan Kompetensi GTK, Penyiapan Calon Kepala Sekolah, Calon Pengawas dan Pemilihan Guru dan Tenaga Kependidikan Berprestasi dengan jumlah peserta sebanyak 170 guru, Terlaksananya 6 kegiatan pada Pengelolaan Satuan Pendidikan

dengan Manajemen Berbasis Sekolah dan meningkatnya capaian akreditasi sekolah dengan peserta sebanyak 180 orang, tersalurkan Dana Bantuan Operasional Sekolah (BOS) di Kab/Kota.

Total Anggaran untuk kegiatan ini sebesar Rp. 69.946.772.847,- dengan realisasi keuangan sebesar Rp. 68.062.768.798,- atau setara 97,3% dan realisasi fisik sebesar 100%. Rincian realisasi fisik dan keuangan terlihat pada tabel berikut ini:

Tabel 3.12

Rincian Realisasi Kegiatan Pengelolaan Pendidikan Khusus

| Kegiatan dan Sub Kegiatan | Alokasi Anggaran | Realisasi Keuangan | | |
|---|-----------------------|-----------------------|-------------|------------|
| | | (Rp) | (%) | (%) |
| Pengelolaan Pendidikan Khusus | 69.946.772.847 | 68.062.768.798 | 97,3 | 100 |
| Penambahan Ruang Kelas Sekolah | 4.147.215.261 | 4.127.704.371 | 99,5 | 100 |
| Pembangunan Ruang Guru/Kepala Sekolah/TU | 718.261.820 | 718.250.673 | 100,0 | 100 |
| Pembangunan Ruang Unit Kesehatan Sekolah | 548.518.348 | 548.518.348 | 100,0 | 100 |
| Pembangunan Perpustakaan Sekolah | 695.295.870 | 695.292.055 | 100,0 | 100 |
| Pembangunan Sarana, Prasarana dan Utilitas Sekolah | 6.749.720.372 | 6.664.249.775 | 98,7 | 100 |
| Pembangunan Kantin Sekolah | 2.175.111.913 | 2.167.392.419 | 99,7 | 100 |
| Rehabilitasi Ruang Kelas Sekolah | 813.057.416 | 804.490.679 | 99,0 | 100 |
| Rehabilitasi Asrama Sekolah | 541.347.395 | 531.381.583 | 98,2 | 100 |
| Pengadaan Perlengkapan Sekolah | 40.000.000 | 37.900.000 | 94,8 | 100 |
| Penyediaan Biaya Personil Peserta Didik Pendidikan Khusus | 6.866.238.540 | 6.767.936.993 | 98,6 | 100 |
| Pengadaan Alat Praktik dan Peraga Siswa | 5.106.266.000 | 5.103.661.760 | 100,0 | 100 |
| Penyelenggaraan Proses Belajar dan Ujian bagi Peserta Didik | 121.239.000 | 58.125.000 | 47,9 | 100 |
| Pembinaan Minat, Bakat dan Kreativitas Siswa | 1.563.387.816 | 1.484.704.090 | 95,0 | 100 |
| Penyediaan Pendidik dan Tenaga Kependidikan bagi Satuan Pendidikan Khusus | 18.742.647.908 | 18.601.745.228 | 99,3 | 100 |
| Pengembangan Karir Pendidik dan Tenaga Kependidikan pada Satuan Pendidikan Khusus | 1.622.333.257 | 1.000.893.460 | 61,7 | 100 |
| Pembinaan Kelembagaan dan Manajemen Sekolah Pendidikan Khusus | 267.071.931 | 231.186.464 | 86,6 | 100 |
| Pengelolaan Dana BOS Sekolah Pendidikan Khusus | 19.229.060.000 | 18.519.335.900 | 96,3 | 100 |

sedangkan nilai capaian indikator kinerja pada jenjang SMA/SMK sebesar 88,36% persen dengan katagori **Baik**. Oleh karena itu, untuk memperjelas lagi arti capaian indikator tersebut perkembangan di Provinsi Aceh dari tahun 2018 sampai dengan tahun 2022 dapat dilihat pada tabel dan grafik dihalaman berikut ini:

Tabel 3.13
Data Pengukuran Kinerja Indikator dan Sasaran Strategi
SMA/SMK/Paket C TA 2018 s.d 2022

| NO | SASARAN STRATEGIS | INDIKATOR | Tahun 2018 | Tahun 2019 | Tahun 2020 | Tahun 2021 | Tahun 2022 | |
|----|--|--|---------------|---------------|---------------|---------------|---------------|-----------|
| | | | Realisasi | Realisasi | Realisasi | Realisasi | Target | Realisasi |
| 1 | Meningkatnya Layanan Pendidikan Menengah yang Bermutu, Relevan dan Berdaya Saing | SMA/MA/SMK/Paket C | | | | | | |
| | | 1 Angka Putus Sekolah (APTS) | 0.02% | 0.51% | 0.09% | 0.00092% | 0.05% | 4.12% |
| | | 2 Angka Partisipasi Kasar (APK) | 84.8% | 90.09% | 90.9% | 92.63% | 100% | 92.53% |
| | | 3 Angka Partisipasi Murni (APM) | 70.26% | 70.35% | 70,70% | 70.8% | 77,00% | 71.58% |
| | | 4 Angka partisipasi sekolah (APS) | 82.92% | 92,35% | 83,27% | 83.28% | 97,00% | 83.50% |
| | | 5 Angka Kelulusan | 100% | 99.95% | 100% | 100% | 100% | 99% |
| | - | 6 Angka pendidikan yang ditamatkan SMA/Sederajat | 26.25% | 29.17% | 35.81% | 38.88% | 34,00% | 31% |

Grafik 3.4
Data Capaian Indikator APK SMA/SMK/Paket C di Aceh
TA 2018 s.d 2022



Sumber data BPS Aceh

Berdasarkan data capaian indikator pendidikan tahun 2022 berdasarkan data Badan Statistik Aceh (BPS) Aceh pada jenjang SMA/SMK/Paket C untuk angka partisipasi kasar (APK) tahun 2018 capaian sebesar 84,8% dari target 100% dengan realisasi 92,53% di tahun 2022.

Grafik 3.5
Data Capaian Indikator APTS SMA/SMK/Paket C di Aceh
TA 2018 s.d 2022



Berdasarkan data capaian indikator pendidikan tahun 2022 pada jenjang SMA/SMK/Paket C untuk angka putus sekolah (APTS) tahun 2018 capaian sebesar 0,02%% dari target 0,05% dengan realisasi 4,12% di tahun 2022.

Grafik 3.6
Data Capaian Indikator APM SMA/SMK/Paket C di Aceh
TA 2018 s.d 2022

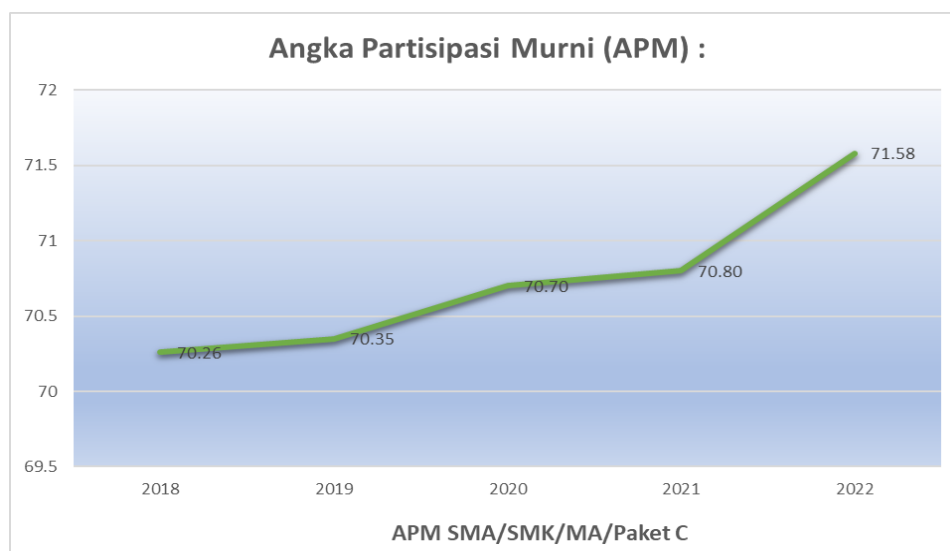

Berdasarkan data capaian indikator pendidikan tahun 2022 pada jenjang SMA/SMK/Paket C untuk angka partisipasi murni (APM) tahun 2018 capaian sebesar 70,26% dari target 77,00% dengan realisasi 71,58% di tahun 2022.

Grafik 3.7
Data Capaian Indikator APS SMA/SMK/Paket C di Aceh
TA 2018 s.d 2022



Berdasarkan data capaian indikator pendidikan tahun 2022 pada jenjang SMA/SMK/Paket C untuk angka partisipasi sekolah (APS) tahun 2018 capaian sebesar 82,92% dari target 97,00% dengan realisasi 83,50% di tahun 2022.

Grafik 3.8
Data Capaian Indikator AL SMA/SMK/Paket C di Aceh
TA 2018 s.d 2022

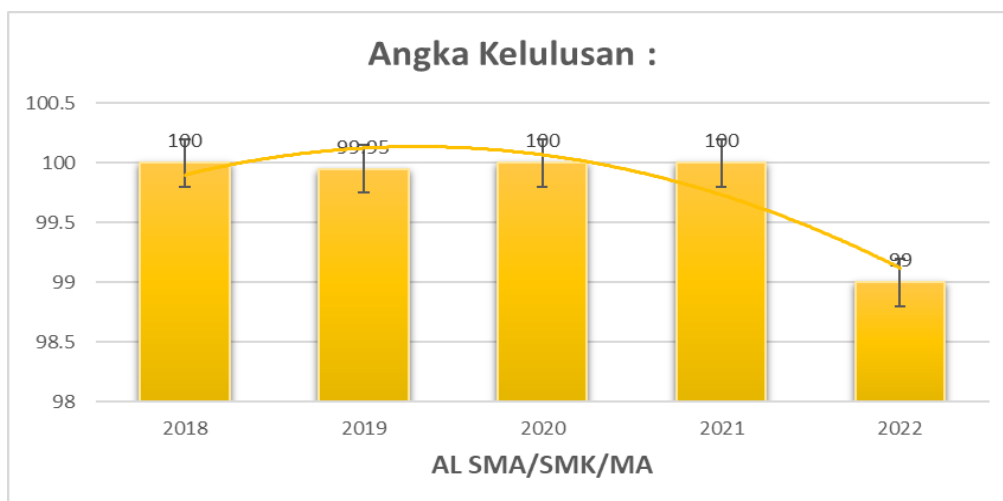

Berdasarkan data capaian indikator pendidikan tahun 2022 pada jenjang SMA/SMK/Paket C untuk angka kelulusan (AL) tahun 2018 capaian sebesar 100% dari target 100% dengan realisasi 99% di tahun 2022.

Grafik 3.9
Data Capaian Indikator Angka Pendidikan yang ditamatkan SMA/Sederajat
di Aceh
TA 2018 s.d 2022

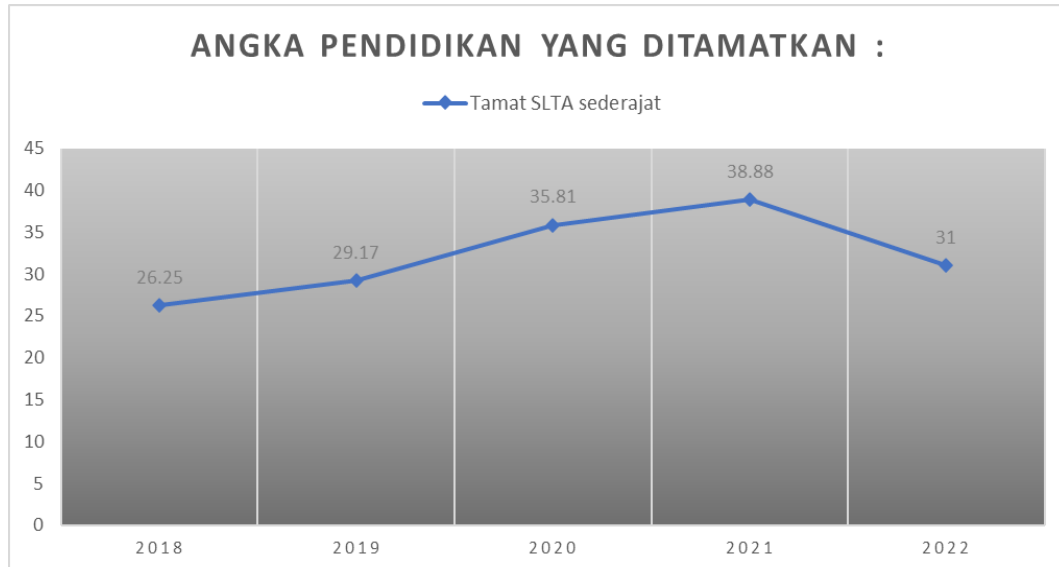

Berdasarkan data capaian indikator pendidikan tahun 2022 pada jenjang SMA/Sederajat untuk angka pendidikan yang ditamatkan tahun 2018 capaian sebesar 34,00% dari target 100% dengan realisasi 31% di tahun 2022.

3. Capaian Realisasi Program Pengembangan Kurikulum

Program ini bertujuan untuk meningkatkan kecukupan jumlah pendidik dan tenaga kependidikan, meningkatkan kemampuannya, serta dukungan administrasi, pengelolaan, pengembangan, pengawasan dan pelayanan teknis dalam rangka menunjang proses pendidikan dan pembelajaran pada setiap satuan pendidikan.

Adapun *output* kegiatan yang dilaksanakan ini adalah terselenggaranya Jumlah Kompetensi Dasar Muatan Lokal Pendidikan Menengah yang tersusun sebanyak 12 kegiatan dan Jumlah Buku Teks Pelajaran Muatan Lokal Pendidikan Menengah yang tersedia sebanyak 1 (satu) paket. Total Anggaran untuk program dan kegiatan ini sebesar Rp. 1.030.216.142,-. dengan realisasi keuangan sebesar Rp. 1.004.587.688,- atau setara 97,5% dan realisasi fisik sebesar 100%. Rincian realisasi fisik dan keuangan terlihat pada tabel berikut ini:

Tabel 3.14
Rincian Realisasi Program Pengembangan Kurikulum

| Program/Kegiatan | Alokasi Anggaran | Realisasi Keuangan | | |
|---|----------------------|----------------------|-------------|------------|
| | | (Rp) | (%) | (%) |
| Program Pengembangan Kurikulum | 1.030.216.142 | 1.004.587.688 | 97,5 | 100 |
| Penetapan Kurikulum Muatan Lokal Pendidikan Menengah | 1.030.216.142 | 1.004.587.688 | 97,5 | 100 |
| Penyusunan Kompetensi Dasar Muatan Lokal Pendidikan Menengah | 734.345.582 | 730.942.688 | 99,5 | 100 |
| Pelatihan Penyusunan Kurikulum Muatan Lokal Pendidikan Menengah | 295.870.560 | 273.645.000 | 92,5 | 100 |

Grafik 3. 10
Rata-Rata lama Sekolah Aceh Tahun 2018-2022

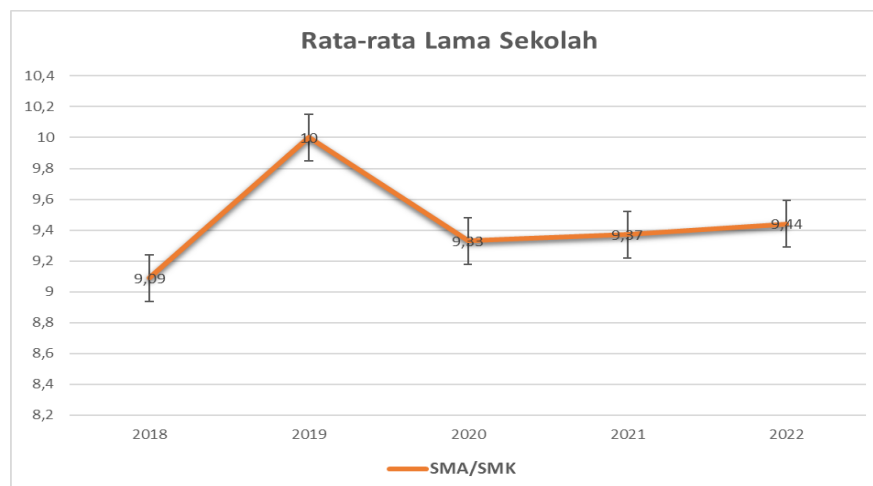

4. Capaian Realisasi Program Pendidik Dan Tenaga Kependidikan

Realisasi kegiatan perhitungan dan pemetaan pendidik dan tenaga kependidikan satuan pendidikan menengah dan pendidikan khusus telah menghasilkan 1 kegiatan dan penataan pendistribusian pendidik dan tenaga kependidikan satuan pendidikan menengah dan pendidikan khusus sebanyak 1 kegiatan.

Tabel 3.15
Daftar Data Pendidik Dan Tenaga Kependidikan Jenjang
SMA, SMK dan SLB

| JENJANG | TOTAL | KUALIFIKASI IJAZAH >= S1/E | SERTIFIKAT PENDIDIK | RASIO KEBUTUHA |
|--|-------|-------------------------------|------------------------|-------------------|
| a. GURU (NEGERI/SWASTA) | | | | |
| GURU SMA | 13783 | 13513 | 6102 | |
| GURU SMK | 6801 | 6616 | 2774 | |
| GURU SLB | 1109 | 1048 | 274 | |
| b. KEPSEK (NEGERI/SWASTA) | | | | |
| KEPSEK SMA | 533 | 527 | 443 | |
| KEPSEK SMK | 213 | 212 | 167 | |
| KEPSEK SLB | 63 | 61 | 47 | |
| c. TENDIK (NEGERI/SWASTA) | | | | |
| TENDIK SMA | 3754 | 1373 | | |
| TENDIK SMK | 1886 | 708 | | |
| TENDIK SLB | 337 | 117 | | |
| d. TENDIK LABORATORIUM IJAZAH SMA (NEGERI/SWASTA) | | | | |
| TENAGA LAB SMA | 94 | | | |
| TENAGA LAB SMK | 68 | | | |
| e. TENDIK PENUNJANG (NEGERI/SWASTA) | | | | |
| TENDIK PENUNJANG SMA | 3660 | | | |
| TENDIK PENUNJANG SMK | 1818 | | | |
| TENDIK PENUNJANG SLB Ijazah SMA/MA | 62 | | | |

Total Anggaran untuk program dan kegiatan ini sebesar Rp. 1.330.577.885,-. dengan realisasi keuangan sebesar Rp. 1.223.212.620,- atau setara 91,9% dan realisasi fisik sebesar 100%. Rincian realisasi fisik dan keuangan terlihat pada tabel berikut ini:

Tabel 3.16
Rincian Realisasi Program Pendidik Dan Tenaga
Kependidikan

| Program/Kegiatan | Alokasi Anggaran | Realisasi Keuangan | | |
|--|----------------------|----------------------|-------------|------------|
| | | (Rp) | (%) | (%) |
| Program Pendidik Dan Tenaga Kependidikan | 1.330.577.885 | 1.223.212.620 | 91,9 | 100 |
| Pemindahan Pendidik dan Tenaga Kependidikan Lintas Kabupaten/Kota dalam 1 (satu) Provinsi | 1.330.577.885 | 1.223.212.620 | 91,9 | 100 |
| Perhitungan dan Pemetaan Pendidik dan Tenaga Kependidikan Satuan Pendidikan Menengah dan Pendidikan Khusus | 1.092.211.931 | 991.638.620 | 90,8 | 100 |
| Penataan Pendistribusian Pendidik dan Tenaga Kependidikan Satuan Pendidikan Menengah dan Pendidikan Khusus | 238.365.954 | 231.574.000 | 97,2 | 100 |

5. Capaian Realisasi Program Pengendalian Perizinan Pendidikan

Tersedianya satuan pendidikan menengah/khusus yang sesuai

dengan Standar Nasional Pendidikan dengan menghasilkan 1 dokumen hasil penilaian kelayakan usul perizinan pendidikan menengah yang diselenggarakan oleh masyarakat dengan total anggaran sebesar Rp. 371.868.000,- dengan realisasi keuangan Rp. 365.125.100,- atau setara 98,2% dan realisasi fisik sebesar 100%. Rincian realisasi fisik dan keuangan terlihat pada tabel berikut ini:

Tabel 3.17

Rincian Realisasi Program Pengendalian Perizinan Pendidikan

| Program/Kegiatan | Alokasi Anggaran | Realisasi Keuangan | | |
|---|--------------------|--------------------|-------------|-------------|
| | | (Rp) | (%) | (%) |
| Program Pengendalian Perizinan Pendidikan | 371.868.000 | 365.125.100 | 98,2 | 100 |
| Penerbitan Izin Pendidikan Menengah yang Diselenggarakan oleh Masyarakat | 334.490.000 | 329.927.500 | 98,6 | 100 |
| Penilaian Kelayakan Usul Perizinan Pendidikan Menengah yang Diselenggarakan oleh Masyarakat | 334.490.000 | 329.927.500 | 98,6 | 100 |
| Penerbitan Izin Pendidikan Khusus yang Diselenggarakan oleh Masyarakat | 37.378.000 | 35.197.600 | 94,2 | 98,7 |
| Penilaian Kelayakan Usul Perizinan Pendidikan Khusus yang Diselenggarakan oleh Masyarakat | 37.378.000 | 35.197.600 | 94,2 | 98,7 |

Prestasi/penghargaan yang diperoleh dari Pemerintah Pusat

Tahun 2021 Aceh menempati peringkat kelima nasional angka kelulusan pada Seleksi Nasional Masuk Perguruan Tinggi Negeri (SNMPTN) dengan jumlah sebanyak 5.132 siswa. Pada tahun 2022 ini terjadi peningkatan angka kelulusan sebanyak 5.793 siswa atau 39,3 persen dibandingkan tahun 2021 sebanyak 5.132 siswa dengan kenaikan sebesar 167 peserta lulus.

Siswa dan Siswi Aceh Raih Prestasi ditingkat Nasional





Gubernur Aceh, Ir. H. Nova Iriansyah, MT, didampingi Sekda Aceh, dr. Tazwally, M. Kev, dan Kallidul Aceh, Drs. Albuski, MM, menyerahkan secara simbolis Model Operasional Kepala Kepala Di ala Negeri Taklongan.



Dinas Pendidikan Aceh menggelar expo produk kerajinan tangan dari berbagai SMK di Aceh. Produk-produk tersebut diperkenalkan kepada turis mancanegara yang pagi itu singgah di Pelabuhan CT3 BPKS Kota Sabang. (Senin, 16 Januari 2023).

Walaupun pelaksanaan UN ditiadakan akibat musibah wabah *Covid-19* pada tahun 2022, siswa dan siswi Aceh jenjang SMA/SMK dan SLB masih dapat melakukan kegiatan seperti Seleksi Festival dan Lomba Seni Siswa Nasional (FLS2N) dan Lomba Literasi Peserta Didik Berkebutuhan Khusus tingkat Provinsi Aceh PDBK yang bertujuan sebagai wadah untuk berkreasi menampilkan karya kreatif dan inovatif di bidang seni adapun juga Kegiatan Kawan Kepemimpinan Pelajar (KKP) kegiatan ini bertujuan meningkatkan pemahaman dan kompetisi peserta didik dalam pengelolaan organisasi serta pengimplementasian nilai-nilai kepemimpinan dan berkolaborasi antar sesama di lingkungan sekolah dan sekitarnya Tahun 2022 ini.

DAFTAR NAMA PEMENANG TINGKAT NASIONAL SMA TAHUN 2022

| No | Nama | Asal Sekolah | Kab/Kota | Juara | Kegiatan | Tingkat | Tahun | Cabang Lomba | Pemberi Penghargaan |
|----|-------------------------------|--|------------|----------|--|----------|-------|--------------------------------|--|
| 1 | Gebrina Najwa Andini | SMA Negeri 2 Banda Aceh | Banda Aceh | Perunggu | Olimpiade Olahraga Siswa Nasional (O2SN) SMA | Nasional | 2022 | Karate (Kata Perorangan Putri) | Kemendikbudristek (Balai Pengembangan Talenta Indonesia) |
| 2 | Muhammad Arif Khalfani Ismail | SMA FATIH BILINGUAL SCHOOL | Banda Aceh | Perak | Olimpiade Sains Nasional (OSN) SMA | Nasional | 2022 | Fisika | Kemendikbudristek (Balai Pengembangan Talenta Indonesia) |
| 3 | Rahmatillah Nugraha | SMA NEGERI MODAL BANGSA | Banda Aceh | Perak | Olimpiade Sains Nasional (OSN) SMA | Nasional | 2022 | Kimia | Kemendikbudristek (Balai Pengembangan Talenta Indonesia) |
| 4 | Nabilah Zahra | SMA TEUKU NYAK ARIF FATIH BILINGUAL SCHOOL | Banda Aceh | Perunggu | Olimpiade Sains Nasional (OSN) SMA | Nasional | 2022 | Kimia | Kemendikbudristek (Balai Pengembangan Talenta Indonesia) |
| 5 | Pieter Changcherta | SMA NEGERI 3 BANDA ACEH | Banda Aceh | Perak | Olimpiade Sains Nasional (OSN) SMA | Nasional | 2022 | Biologi | Kemendikbudristek (Balai Pengembangan Talenta Indonesia) |
| 6 | Fauzil Azhiim | SMA NEGERI MODAL BANGSA | Aceh Besar | Perak | Olimpiade Sains Nasional (OSN) SMA | Nasional | 2022 | Biologi | Kemendikbudristek (Balai Pengembangan Talenta Indonesia) |
| 7 | Farhannur | MAN 1 BANDA ACEH | Banda Aceh | Emas | Olimpiade Sains Nasional (OSN) SMA | Nasional | 2022 | Ekonomi | Kemendikbudristek (Balai Pengembangan Talenta Indonesia) |

| | | | | | | | | | |
|---|-------------------------|-----------------------------|------------|----------|------------------------------------|----------|------|----------|--|
| 8 | Muhammad Ar Rayyan Adha | SMA NEGERI 10 FAJAR HARAPAN | Banda Aceh | Perunggu | Olimpiade Sains Nasional (OSN) SMA | Nasional | 2022 | Geografi | Kemendikbudristek (Balai Pengembangan Talenta Indonesia) |
|---|-------------------------|-----------------------------|------------|----------|------------------------------------|----------|------|----------|--|

DAFTAR NAMA PEMENANG TINGKAT NASIONAL SMK TAHUN 2022

| No | Nama | Asal Sekolah | Kab/Kota | Juara | Kegiatan | Tingkat | Tahun | Cabang Lomba | Pemberi Penghargaan |
|----|-------------------|--------------------|-------------------|-------------|--|----------|-------|------------------------|--|
| 1 | Abdul Aziz | SMKN 2 Banda Aceh | Banda Aceh | Medali Emas | Lomba Kompetensi Siswa | Nasional | 2022 | CNC Turning | Pusat Prestasi Nasional (Puspresnas) Kemendikbudristek |
| 2 | Muhammad Haris | SMKN 2 Banda Aceh | Banda Aceh | Medali Emas | Lomba Kompetensi Siswa | Nasional | 2022 | Plumbing and Heating | Pusat Prestasi Nasional (Puspresnas) Kemendikbudristek |
| 3 | Chairul Zammani | SMKN 2 Karang Baru | Kab. Aceh Tamiang | Perunggu | Lomba Kompetensi Siswa | Nasional | 2022 | Wall and Floor Tiling | Pusat Prestasi Nasional (Puspresnas) Kemendikbudristek |
| 4 | Nasywa Ayudhia | SMKN 1 Banda Aceh | Banda Aceh | Perunggu | Festival dan Lomba Seni Siswa Nasional (FLS2N) | Nasional | 2022 | Monolog | Pusat Prestasi Nasional (Puspresnas) Kemendikbudristek |
| 5 | Deni Febrian | SMKN 2 Karang Baru | Kab. Aceh Tamiang | Perunggu | Festival dan Lomba Seni Siswa Nasional (FLS2N) | Nasional | 2022 | Seni Lukis | Pusat Prestasi Nasional (Puspresnas) Kemendikbudristek |
| 6 | Posut Dwi Vannisa | SMKN 3 Banda Aceh | Banda Aceh | Perunggu | Festival dan Lomba Seni Siswa Nasional (FLS2N) | Nasional | 2022 | Film Pendek Dokumenter | Pusat Prestasi Nasional (Puspresnas) Kemendikbudristek |

DAFTAR NAMA PEMENANG TINGKAT NASIONAL PESERTA DIDIK BERKEBUTUHAN KHUSUS (PDBK) TAHUN 2022

| No | Nama | Asal Sekolah | Kab/Kota | Juara | Kegiatan | Tingkat | Tahun | Cabang Lomba | Pemberi Penghargaan |
|----|------------|-------------------|-------------|-----------------|---|----------|-------|-------------------------------|--|
| 1 | Abu Laisi | SLB Negeri Jantho | Aceh Besar | Medali Emas | Olimpiade Olahraga Siswa Nasional (O2SN) Peserta Didik Berkebutuhan Khusus (PDBK) | Nasional | 2022 | Bulu Tangkis SMPLB/SMALB | Kemendikbudristek (Balai Pengembangan Talenta Indonesia) |
| 2 | Rahmadaini | SLB Silih Nara | Aceh Tengah | Medali Perunggu | Olimpiade Olahraga Siswa Nasional (O2SN) Peserta Didik Berkebutuhan Khusus (PDBK) | Nasional | 2022 | Lompat Jauh Tanpa Awalan SDLB | Kemendikbudristek (Balai Pengembangan Talenta Indonesia) |

Daftar Peraih Juara dan Penghargaan Anugerah Kihajar Nasional STEM (Science, Technology Engineering, Math) Pusdatin Kemendikbudristek, Jakarta

| Lomba Anugerah Kihajar Nasional (SMK) | | | | | | |
|---------------------------------------|------------------------|---------------|-------------|------------------|--|-------------|
| 1 | Nadya Rabila | SMKN 2 Langsa | Kota Langsa | Tingkat Nasional | “Demang : Pemanfaatan Destilat Daun Mangrove (Bruguiera Gymnorhiza) sebagai Bahan Detergen Alami”. BIDANG ASTRONOMI | Penghargaan |
| 2 | Nayla Muthia Ramadhani | SMKN 2 Langsa | Kota Langsa | Tingkat Nasional | | Penghargaan |
| 3 | Riska Agus Putri | SMKN 2 Langsa | Kota Langsa | Tingkat Nasional | | Penghargaan |

**PERINGKAT PEMILIHAN GURU DAN TENAGA KEPENDIDIKAN BERPRESTASI JENJANG
PENDIDIKAN DASAR, PENDIDIKAN MENENGAH DAN PENDIDIKAN KHUSUS DAN LAYANAN
KHUSUS TINGKAT PROVINSI ACEH TAHUN 2022**

| No. | Cabang Lomba/Nama Peserta | Nama Sekolah/ Unit Kerja | Kabupaten/Kota | Nilai | Peringkat |
|---|-------------------------------------|-----------------------------|-----------------|--------|-----------|
| I. Pemilihan Guru SD Berprestasi | | | | | |
| 1 | Faridah Lia, S.Pd | SDN Lambada Klieng | Aceh Besar | 73,75 | I |
| 2 | Syarifah Zaimah, S.Pd, M.Si | SDN 1 Beureuneun | Pidie | 72,94 | II |
| 3 | Annisa Aris Tanya, S.Pd., M.A. | SD Sukma Bangsa Lhokseumawe | Lhokseumawe | 72,83 | III |
| II. Pemilihan Guru SMP Berprestasi | | | | | |
| 1 | Intan Nirmala Hasibuan, S.Si, M.Pd | SMPN 3 Banda Aceh | Kota Banda Aceh | 81,92 | I |
| 2 | Intan Yuliani, S.Pd, M.Pd | SMPN 1 Langsa | Kota Langsa | 76,23 | II |
| 3 | Rohmad Ari Wibowo, S.Pd, M.Pd | SMPN 3 Terangun | Gayo Lues | 75,62 | III |
| III. Pemilihan Kepala SD Berprestasi | | | | | |
| 1 | Sarniyati Y, S.Pd., M.Pd. | SDN 16 Banda Aceh | Banda Aceh | 82.80 | I |
| 2 | Mawarni, S. Pd. | SDN 2 Lhoksukon | Aceh Utara | 73.32 | II |
| 3 | Rahmah Wati, S.Pd, Gr | SDN 4 Blangkejeran | Gayo Lues | 72.36 | III |
| IV. Pemilihan Kepala SMP Berprestasi | | | | | |
| 1 | Syarifah Nargis ,S.Ag. | SMPN 6 Banda Aceh | Banda Aceh | 775,79 | I |
| 2 | Siti Hajar,S.Pd.I, MA | SMPN Sukma Bangsa | Lhokseumawe | 761,38 | II |
| 3 | Viza Suhanna, S.Pd., M.Pd., M.TESOL | SMP Unggul Calang | Aceh Jaya | 749,52 | III |
| V. Pemilihan Pengawas SD Berprestasi | | | | | |
| 1 | Burhanuddin, S.Pd.,M.Pd | Pengawas SD Disdik | Aceh Timur | 83,0 | I |
| 2 | Naiza, S.Pd., M.Si | Pengawas SD Disdik | Pidie | 76,7 | II |
| 3 | Rukiah, M.Pd | Pengawas SD Disdik | Lhokseumawe | 67,9 | III |
| VI. Pemilihan Pengawas SMP Berprestasi | | | | | |
| 1 | Erlina, S.Pd, M.Pd. | Pengawas SMP | Aceh Timur | 83 | I |
| 2 | Burhanuddin, S.Pd, M.Pd. | Pengawas SMP | Pidie | 76 | II |
| 3 | Kusnadi, S.Pd. | Pengawas SMP | Lhokseumawe | 67 | III |
| VII. Pemilihan Tenaga Administrasi SMP Berprestasi | | | | | |
| 1 | Devi Handayani,SP,M.Pd | SMPN 6 Banda Aceh | Banda Aceh | 83.83 | I |
| 2 | Faryani, S.Sos | SMPN 5 Lhokseumawe | Lhokseumawe | 81.68 | II |
| 3 | Eliariani, S.Pd | SMPN 2 Manyak Payed | Aceh Tamiang | 77.16 | III |

| No. | Nama | Nama Sekolah/Instansi | Kabupaten/ Kota | Nilai | Peringkat |
|--|--------------------|---------------------------------|-----------------|--------|-----------|
| VIII. Pemilihan Tenaga Perpustakaan SMP Berprestasi | | | | | |
| 1 | Annissa, S.IP | SMPN 14 Banda Aceh | Banda Aceh | 672.70 | I |
| 2 | Nilawati Yusuf, SE | SMP 1 Peunaron | Aceh Timur | 652.34 | II |
| 3 | Mardhiah, S.Pd.I | SMPN 1 Muara Batu | Aceh Utara | 650.20 | III |
| IX. Pemilihan Guru SMA Berprestasi | | | | | |
| 1. | Sukmayati, M.Pd | SMA Laboratorium Unsyiah | Banda Aceh | 863,84 | I |
| 2. | Seri Amalia, S.Pd | SMA Negeri 1 Krueng Barona Jaya | Aceh Besar | 825,57 | II |

| | | | | | |
|-------------|---|----------------------------------|-----------------|--------|-----|
| 3. | Heri Risdianto, S.Pd | SMA Negeri 3 Langsa | Langsa | 814,00 | III |
| X | Pemilihan Guru SMK Berprestasi | | | | |
| 1. | Drh. Hermawaty Tarigan, M.Si | SMK PP Negeri Saree | Aceh Besar | 678,06 | I |
| 2. | Fahrul Rozi, S.ST | SMKN 1 Langsa | Langsa | 631,79 | II |
| 3. | Zulvi Azhana, S.Pd | SMKN 1 Lhokseumawe | Lhokseumawe | 624,26 | III |
| XI | Pemilihan Guru PKLK | | | | |
| 1. | Nurlinawati S.Pd., M.Ed | SLBN Bina Bangsa Syamtalira Aron | Aceh Utara | 785 | I |
| 2. | Fauziah, S.E, S.Pd, Gr | SLBN Pembina Aceh Tamiang | Aceh Tamiang | 710 | II |
| 3. | Yusrila, S.Pd. | SLB Negeri Banda Aceh | Banda Aceh | 708 | III |
| XII | Pemilihan Kepala SMA Berprestasi | | | | |
| 1. | Eka Sari Dewi, S.Si, M.Pd. | SMAN 1 Lhoknga | Kab. Aceh Besar | 912 | I |
| 2. | Husna, S.Pd., M.Pd. | SMAN 1 Meureudu | Kab. Pidie Jaya | 775 | II |
| 3. | Safrida, S.Pd., MS | SMAN 1 Rantau Selamat | Kab. Aceh Timur | 725 | III |
| XIII | Pemilihan Kepala SMK Berprestasi | | | | |
| 1. | Irma Suryani, S.Si, M.Pd. | SMKN 1 Aceh Barat Daya | Aceh Barat Daya | 970,44 | I |
| 2. | Muhammad SP, M.P. | SMKN-PP Negeri Kutacane | Aceh Tenggara | 943,09 | II |
| 3. | Dr. Herlina Dewi, S.Pd.I, M.Pd. | SMKN 5 Telkom | Banda Aceh | 905,16 | III |
| XIV | Pemilihan Kepala PKLK Berprestasi | | | | |
| 1. | Nuraini, S.Pd. | SLB Cahaya | Aceh Timur | 1746 | I |
| 2. | Aunilawati, S.Pd | SLB Swasta Pegasing | Aceh Tengah | 1744 | II |
| 3. | Nilawati, S.Pd. | SLBN Kota Jantho | Aceh Besar | 1685 | III |
| XV | Pemilihan Pengawas SMA Berprestasi | | | | |
| 1. | Husniah, S.Pd., M.Pd. | Pengawas SMA | Pidie Jaya | 679 | I |
| 2. | Zuarni, S.Pd. | Pengawas SMA | Aceh Tengah | 675 | II |
| 3. | Fakhrizal B, S.Pd. | Pengawas SMA | Bireuen | 591 | III |

| No. | Nama | Nama Sekolah/Instansi | Kabupaten/ Kota | Nilai | Peringkat |
|--------------|--|------------------------|-----------------|-------|-----------|
| XVI | Pemilihan Pengawas SMK Berprestasi | | | | |
| 1. | Zulkaedah, S.Pd. | Pengawas SMK | Lhokseumawe | 675 | I |
| 2. | Ernawati, S.Pd., M.Si. | Pengawas SMK | Pidie | 655 | II |
| 3. | Marsidi, S.Pd., M.Pd. | Pengawas SMK | Pidie Jaya | 563 | III |
| XVII | Pemilihan Tenaga Perpustakaan SMA Berprestasi | | | | |
| 1 | Ernawati, S.Sos,MA | SMAS Sukma Bangsa | Lhokseumawe | 1000 | I |
| 2 | Syifa Andina, S.IP | SMA Babul Maghfirah | Aceh Besar | 940 | II |
| 3 | Ismawati, S.Pust | SMAN 1 Muara Batu | Aceh Utara | 930 | III |
| XVIII | Pemilihan Tenaga Perpustakaan SMK Berprestasi | | | | |
| 1 | Cut Rosmiza, A.Md. | SMKN 1 Lhokseumawe | Lhokseumawe | 970 | I |
| 2 | Rasmila, S.Sos. | SMAKN 1 Takengon | Aceh Tengah | 950 | II |
| 3 | Masitah, S.IP | SMAN 4 Bener Meriah | Bener Meriah | 940 | III |
| XIX | Pemilihan Laboran SMA Berprestasi | | | | |
| 1 | Nur Ainun, S.ST. | SMAN Unggul Aceh Timur | Aceh Timur | 678 | I |
| 2 | Nila Kurniasih, S.ST. | SMAN 1 Banyak Payed | Aceh Tamiang | 672 | II |
| 3 | Dea Rama Savitri, S.Tr.T. | SMAN 1 Lhokseumawe | Lhokseumawe | 656 | III |
| XX | Pemilihan Laboran SMK Berprestasi | | | | |
| 1 | Yulifa Nur Afni | SMKN Tanah Luas | Aceh Utara | 649 | I |
| 2 | Helmiza | SMKN 1 Jeunieb | Bireuen | 595 | II |
| 3 | Muhammad Kadapi, A.Md | SMKN 5 Telkom | Banda Aceh | 588 | III |
| XXI | Pemilihan Kepala Administrasi SMA Berprestasi | | | | |
| 1 | Jarwati, SE | SMAN 2 Bandar | Bener Meriah | 871.0 | I |
| 2 | Ira Kumalasari, S.Pd | SMAN 2 Tamiang Hulu | Aceh Tamiang | 850.5 | II |
| 3 | Lindawati, A.Md. | SMAN 1 Peureulak | Aceh Timur | 807.7 | III |
| XXII | Pemilihan Kepala Administrasi SMK Berprestasi | | | | |
| 1 | Putri Wahyuni, SE | SMKN 1 Lhoksukon | Aceh Utara | 927 | I |
| 2 | Qawarira, S.Kom | SMKN 1 Takengon | Aceh Tengah | 888 | II |
| 3 | Azhar, SE | SMKN 2 Peureulak | Aceh Timur | 814 | III |
| XXIII | Pemilihan Kepala Administrasi PKLK | | | | |
| 1 | Saifuddin, SE | SLBN Aneuk Nanggroe | Lhokseumawe | 790 | I |
| 2 | Juni Fitri, ST | SLB Negeri Banda Aceh | Banda Aceh | 730 | II |
| 3 | Juraidda Fitri, S.Stat | SLBS Mutiara Louser | Gayo Lues | 687 | III |

6. REALISASI ANGGARAN

Realisasi pelaksanaan program dan kegiatan pada Urusan Pendidikan yang menjadi urusan wajib Pemerintah Aceh sehingga sampai bulan Desember 2022 diperoleh capaian fisik dan daya serap keuangan sebagai berikut:

Tabel. 3.18
Laporan Realisasi Anggaran Pendapatan dan Belanja Daerah
Dinas Pendidikan Aceh
Tahun 2022

| NO | BELANJA | ANGGARAN | REALISASI KEUANGAN | |
|-----------|------------------------------|-------------------|----------------------|--------|
| | | | (Rp.) | (%) |
| A. | PENDAPATAN | | | |
| | PENDAPATAN ASLI DAERAH (PAD) | 106.400.000 | 473.840.057 | 445,33 |
| | Jumlah A | 106.400.000 | 473.840.057 | 445,33 |
| B. | BELANJA | | | |
| | Belanja Daerah | 2.936.927.690.548 | 2.810.850.317.644,08 | 95,70 |
| | Belanja Operasi | 2.936.927.690.548 | 2.810.850.317.644,08 | 95,70 |
| | Jumlah B | 2.936.927.690.548 | 2.810.850.317.644,08 | 95,70 |

Sumber Data BPKA

Dari seluruh program kegiatan (Belanja Daerah) pendidikan Aceh yang dilaksanakan dengan alokasi anggaran sebesar Rp. 2.936.927.690.548,- dan total realisasi keuangan sebesar Rp. 2.810.850.317.644,08,- atau setara 95,70% dan fisik 98,98%.

Sisa anggaran kegiatan operasional program bersumber dari kegiatan-kegiatan yang realisasi keuangan tidak sampai 100% umumnya disebabkan oleh kegiatan-kegiatan yang jumlah peserta berkurang dan sisa kontrak ataupun pembayaran yang dibayarkan kepada pihak ketiga. Secara umum pelaksanaan kegiatan-kegiatan yang bersumber dari APBA 2021 berjalan dengan lancar.

Sedangkan untuk rincian masing-masing pelaksanaan program dan kegiatan APBA Dinas Pendidikan Aceh Tahun 2022 yang terdiri dari 4 (empat) program utama dan 1 (satu) program pendukung, sebagaimana tampak pada tabel berikut ini :

Tabel 3.20
Program dan Kegiatan pada Dinas Pendidikan Aceh Tahun 2022

| Program/Kegiatan/Sub Kegiatan | Alokasi Anggaran | Realisasi Keuangan | |
|---|-------------------|--------------------|------|
| | Perubahan | (Rp) | (%) |
| PROGRAM PENUNJANG URUSAN PEMERINTAHAN DAERAH PROVINSI | 1.489.282.206.996 | 1.394.881.251.823 | 93,7 |
| PROGRAM PENGELOLAAN PENDIDIKAN | 2.067.493.080.129 | 1.877.090.328.132 | 90,8 |
| PROGRAM PENGEMBANGAN KURIKULUM | 1.864.035.981 | 1.203.698.100 | 64,6 |
| PROGRAM PENDIDIK DAN TENAGA KEPENDIDIKAN | 928.681.164 | 736.791.200 | 79,3 |
| PROGRAM PENGENDALIAN PERIZINAN PENDIDIKAN | 88.348.000 | 79.132.850 | 89,6 |
| Total | 3.559.656.352.270 | 3.273.991.202.105 | 92,0 |

Maka kebijakan pendidikan ditunjukkan dengan realisasi keuangan belanja langsung program dan kegiatan mencapai 95,70% dan fisik 98,98%, dengan sisa anggaran sebesar Rp. 126.077.372.903,-.

BAB IV

P E N U T U P

Laporan Akuntabilitas Kinerja Instansi Pemerintah (LAKIP) Dinas Pendidikan Aceh Tahun 2022 ini merupakan salah satu bentuk pertanggungjawaban atas pelaksanaan tugas pokok dan fungsi Dinas Pendidikan sebagai unsur pelaksana Gubernur dalam melaksanakan pembangunan bidang pendidikan. Dari hasil pelaksanaan seluruh kegiatan Pembangunan

Dinas Pendidikan Aceh Tahun Anggaran 2022 setelah dilakukan Evaluasi dari berbagai aspek dapat disimpulkan bahwa program dan kegiatan pembangunan pendidikan Provinsi Aceh telah berjalan dengan baik. Namun demikian di dalam pelaksanaannya masih terdapat beberapa hambatan dan keterbatasan yang menyebabkan sasaran yang ingin dicapai belum maksimal sebagaimana yang diharapkan dan hal ini menjadi catatan untuk perbaikan tahun berikutnya.

Dalam upaya mengatasi kendala tersebut di atas, akan ditempuh melalui peningkatan koordinasi, sinkronisasi dan sinergitas program dan kegiatan antara Dinas Pendidikan Provinsi dan Dinas Pendidikan Kabupaten/Kota, serta pihak terkait lainnya dengan memfokuskan pada pendataan, perencanaan dan penganggaran yang akuntabel, efektif, efisien dan sesuai kebutuhan sehingga program yang telah direncanakan dapat dilaksanakan sesuai dengan jadwal yang telah ditetapkan. Dengan demikian tugas-tugas Dinas dapat dilaksanakan dengan baik, tepat waktu, berhasil guna dan berdaya guna sesuai dengan program yang telah ditetapkan setiap tahunnya.